UDN faz um recuo tático esperando Lacerda

(Leia na coluna de Mauritônio Meira, na terceira página)

Carioca verá hoje o eclipse da Lua: 20,10

Os cariocas poderão assistir hoje a ôlho nu — das 20,10 horas ao 4.º minuto de amanhã — ao eclipse total da Lua, que estará dentro de um cone de sombra formado pela Terra. Os técnicos do Observatório Nacional informaram que se o tempo estiver bom o fenômeno será perfeitamente visível sem ajuda de binóculos ou aparelhagem especial.

No Observatório de Valongo, uma equipe de técnicos estará de prontidão estudando o fenômeno em tôdas as suas fases com telescópios e máquinas de filmar a fim de documentar o fato e colhêr material para estudos.

ANO XXXV — Rio de Janeiro, quarta-feira, 24 de junho de 1964 — N.º 11.122

50 CRUZEIROS

* Fundador: J. E. DE MACEDO SOARES *

Diario Carioca

* O MAXIMO DE JORNAL NO MINIMO DE ESPAÇO *

BIBLIOTECA NACIONAL — Rio de Janeiro

Mandado Segurança contra coronel do ST

Mais uma medida judicial irá a Juízo, hoje, contra o coronel Américo Fontenele, diretor do Trânsito na Guanabara: trata-se de mandado de segurança que será impetrado pelo advogado Márcio Augusto Viana Marques, que teve três pneus de seu automóvel esvaziados, por se encontrar estacionado na Rua da Assembléia, lado ímpar, entre as ruas do Carmo e da Quitanda.

Lembra o advogado que está em vigor o Código Nacional de Trânsito que permite, no máximo, a retirada do veículo da circulação.

CASTELO BRANCO ATACA BATALHA DAS REFORMAS

VOTO DO ANALFABETO E MAIORIA ABSOLUTA

O drama do governador

DANTON JOBIM

O PRESIDENTE Castelo Branco disse, no Ceará, que não é da esquerda nem da direita porque não é nem subversivo nem reacionário.

Sem dúvida é lícito estranhar que para o Marechal um homem de esquerda seja, por definição, um subversivo e um homem de direita, por excelência, um agente da reação.

Percebe-se, entretanto, o verdadeiro sentido das palavras do Presidente: é contra os extremismos, quer de direita, quer de esquerda, no que se afina perfeitamente com a índole do povo brasileiro.

É MUITO difícil classificar as pessoas segundo o critério tradicional, que as agrupa à direita, à esquerda ou no centro.

Poderíamos chamar, por exemplo, direitista ao Marechal Castelo Branco pelo fato de haver liderado uma revolução, que se apresentou ao país como contra-revolução, oposta aos propósitos revolucionários do govêrno deposto?

À primeira vista, sim. Mas o Presidente encampou desde logo as teses revolucionárias do seu antecessor, içando ràpidamente no mastro do Alvorada a bandeira das reformas de base.

O sr. João Goulart queria impor as reformas de baixo para cima, o Marechal quer impô-las de cima para baixo, sem a mobilização das massas. O que só é possível porque o tema reformista já se apoderou da opinião pública, através de um aceso debate cujas repercussões exigiram o sacrifício político do ex-presidente.

O SETOR de direita, no movimento vitorioso, está ocupado pelo Governador Carlos Lacerda. Êste se irrita, não sabemos bem por quê, quando o colocam nessa posição. E o provável é que, se puder disputar mesmo a presidência em 65, acabe mais esquerdista que o sr. Luís Carlos Prestes. Fatalidade do seu temperamento extremista. Como todos os agitados, oscilará como um pêndulo, jamais se detendo no centro, em posição de repouso.

POR ora, a classificação correta de Lacerda é de direitista, não a de conservador.

Nem Hitler, nem Mussolini foram conservadores, embora eventualmente servissem aos interêsses da direita. Se as classes produtoras, na Alemanha ou na Itália, pudessem livrar-se dêsses incômodos instrumentos que utilizaram para vencer a ameaça bolchevista, sem dúvida os teriam mandado passear uma vez que êles houvessem cumprido sua dura missão.

O MAL não está na direita ou na esquerda; está no extremismo. Que há boas soluções à direita, está provado com a preservação da ordem e a estabilidade das instituições proporcionadas pelos partidos democráticos ortodoxos. Que há boas fórmulas à esquerda, parece demonstrado com a agitação e o debate dos problemas de reforma social através dos partidos de tendência progressista.

E AGORA indaguemos: Terá compreendido o sr. Carlos Lacerda que sua missão se esgotou? Precisava-se dêle para as tarefas de provocação e de acossamento do inimigo, a fim de que êste se descobrisse e oferecesse o flanco ao golpe mortal. Sua candidatura, hoje, é um piano de cauda para o qual a revolução tem de arranjar destino, pois já não cabe na sala.

O PIOR é que o Governador carioca continua a pensar que a sua pessoa está no centro dos acontecimentos e que êle vai ser o herdeiro do movimento vitorioso, na ilusão de que êste se fêz para que se lhe oferecesse, numa bandeja de prata, a cabeça de Juscelino, abrindo caminho para a vitória lacerdista em 65.

Para obter êsse resultado, Lacerda será reacionário ou subversivo, fica na direita ou na esquerda, isto pouco se lhe dá. O que não consegue é manter-se numa posição de equilíbrio, porque êle é o extremista por excelência, o radical por definição.

NINGUÉM se iluda: o anti-Lacerda já não é Juscelino; é o Presidente Castelo Branco, que êle não pode hostilizar impunemente.

Êste o drama do Governador.

O presidente Castelo Branco decidiu enfrentar a batalha das reformas de base, iniciando logo pela da Constituição: encaminhou Mensagem, ontem, ao Congresso Nacional, pedindo o direito de voto para o analfabeto e a maioria absoluta para eleição do presidente e do vice-presidente da República, além de outras alterações na Carta Magna.

Os analfabetos poderão votar nos pleitos municipais, sem obrigatoriedade, o que lhes abrirá as portas para a participação na vida política do país. O candidato à presidência, que terá seu vice, para assumir, terá que obter a preferência de metade mais um dos votantes. Caso contrário, o Congresso elegerá o primeiro mandatário. E só o mais votado nas eleições populares terá o direito de concorrer no Legislativo. **(Leia na terceira página).**

"Dolce Vita"

Embora a SUNAB afirme que não há falta de açúcar na GB, pudemos constatar, com certa amargura, que as filas continuam extensas às portas dos armazéns. Na foto, um felizardo, após duas horas de espera, conseguiu obter seus cinco quilos de açúcar, provando, mais uma vez, que a vida, para o carioca não é nada doce, ao contrário, cada vez mais dura e sem sabor.

O dia de hoje

Teixeira: prisão preventiva

Deu entrada, ontem no Superior Tribunal Militar, um pedido de prisão preventiva do brigadeiro Francisco Teixeira e vários outros oficiais, sargentos e civis. O pedido foi encaminhado ao procurador Ivo d'Aquino pelo juiz Flávio de Oliveira. Todos são acusados de subversão.

O brigadeiro Francisco Teixeira foi o comandante da III Zona Aérea, durante o final do govêrno João Goulart e era considerado um dos mais influentes oficiais da Aeronáutica.

OUTRAS PRISÕES

A 2ª Auditória da 1ª Região Militar decretou, ontem, a prisão preventiva dos civis Odair Benedito Aquino e Silva, Stanislau Tôrres, José Bonifácio de Castro e Eurípedes Estrêla, todos acusados de corrupção na Siderúrgica Nacional.

Enquanto isso, a 1ª Auditoria da Aeronáutica decretava idêntica medida contra o tenente-coronel aviador Paulo Malta Resende e os sargentos José Benedito Barroca Santos, Alcides Pinto Cristino, Paulo Henrique Barbosa e Antônio Ferreira Taliú, também acusados de subversão O auditor Flávio Luçan de Oliveira decretou as prisões.

JOÃO PINHEIRO NETO

O Conselho Permanente de Justiça da 2ª Auditoria de Guerra formalizou ontem a soltura do sr. João Pinheiro Neto, ex-presidente da SUPRA, revogando a prisão preventiva que contra êle pesava. O auditor Lima Tôrres mandou expedir, imediatamente, o Alvará de Soltura.

Castelo manda ao Congresso emenda remessa de lucro

Chegou ao Congresso a Mensagem do presidente Castelo Branco, propondo alterações na lei de remessa de lucros para o exterior, mantendo o limite de 10%, sob condições novas e estabelecendo diferenças que, no anunciado entendimento do ministro Roberto Campos, facilitarão os investimentos em moeda estrangeira, em território brasileiro.

O Congresso Nacional aprovará as alterações dentro dos trinta dias que lhe são concedidos pelo Ato Institucional. Se não, as alterações propostas pelo Executivo serão desde logo tidas como lei. — (Terceira página).

O Tempo

Tempo: Bom, passando a estável à noite.

Temperatura: Em elevação, entrando em declínio à noite.

Máxima: 29.8 (Bangu).

Mínima: 15.6 (Jardim Botânico).

João Agripino adverte Castelo: importação de sal e confisco cafeeiro

O senador udenista João Agripino, da Paraíba, advertiu o presidente Castelo Branco, na sessão de ontem, do Senado para que verifique "os dois primeiros escândalos" que se preparam à sombra do govêrno, e que seriam a importação de sal, em detrimento da economia nordestina e a alteração do confisco cambial do café, o que enriqueceria, em detrimento da balança comercial externa do Brasil, os exportadores do Paraná e de São Paulo. (Leia na quarta página).

Juraci: ilegais certas cassações

NOVA IORQUE — O nôvo embaixador do Brasil nos Estados Unidos, general Juraci Magalhães admitiu aqui que o nôvo govêrno brasileiro "praticou alguns atos de anulação de direitos políticos, sem o devido processo legal". Mas, disse que assim se fêz com inspiração "nos melhores interêsses do país e sem qualquer propósito de perseguição pessoal".

Povo carioca aplaude defesa de Juscelino

O deputado Gonzaga da Gama sustentou em sessão plenária da Assembléia Legislativa ontem, que se o sr. Juscelino Kubitschek houvesse adotado a providência de mandar levantar os bens dos udenistas, estaria hoje, em condições de fazer calar os seus pretensos difamadores. Além de rebater ponto por ponto as acusações do sr. Nina Ribeiro, o sr. Gonzaga da Gama lembrou que ter fortuna não é crime, haja vista ao exemplo do governador Magalhães Pinto que de simples bancário, acabou dono de uma das maiores, senão a maior rêde bancária do Brasil. — (Leia na quarta página).

Begum (Paquistão) recebeu as "debs" 64

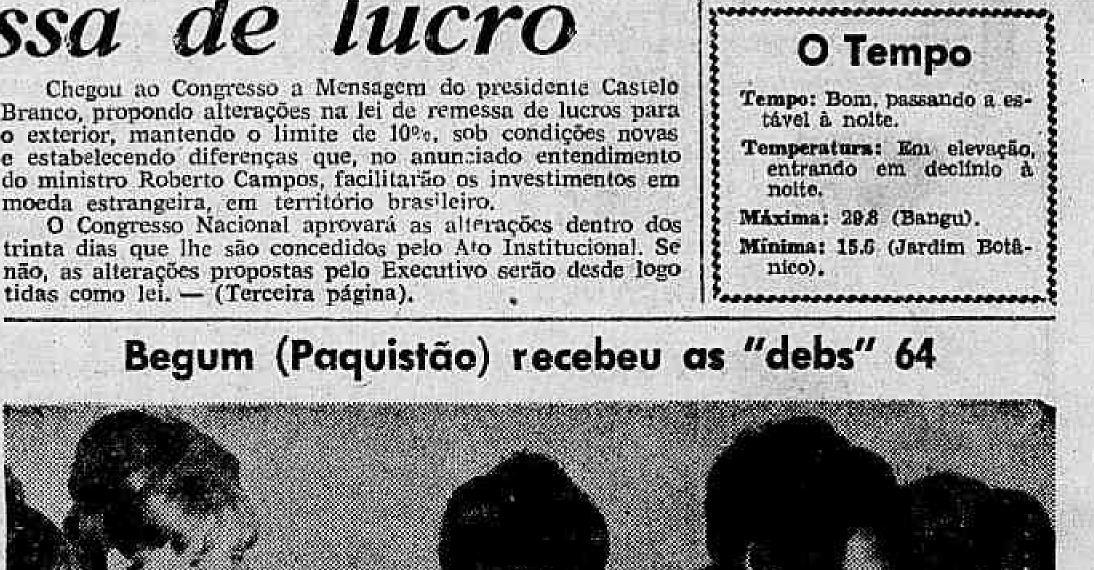

Com seu bonito trajo oriental "sari", a embaixatriz do Paquistão, Begun Murshed, recebeu, sábado, as debutantes oficiais de 64, para um chá em seu apartamento do Morro da Viúva. Na foto, a embaixatriz palestra com as meninas-moças sôbre o uso do "sari" em recepções e festas de gala. — (Outros informes na coluna "Sociedade", página 6).

'Tubarões' de nôvo atrás de inquilinos

Os proprietários deram entrada na Justiça de 177 ações de despejos contra inquilinos conforme publica o "Diário Oficial" do Estado da Guanabara de segunda-feira última, disse o sr Pedro Rôxo, da ASPI.

Afirmou, também, que o artigo 163 da Constituição vem sendo abandonado, pois especifica que "a família é constituída pelo casamento de vínculos indissolúveis e terá a proteção do Estado"

OS MOTIVOS

Disse o sr. Pedro Roxo que "a maior parte das referidas ações são propostas baseadas em dois fundamentos: 1) para uso do proprietário, o que é uma grande "chicana" praticada contra inquilinos, tendo como finalidade alugar os seus imóveis por preços elevados; 2) falta de pagamento do aluguel (proprietários que se negam a receber as taxas para despejar seus inquilinos)".

Citou os artigos 147, 148 e 163, onde a família tem o seu direito assegurado, acrescentando que "não se justifica que as nossas autoridades e que a nossa própria sociedade assista de camarote a destruição dos lares, para satisfazer ganâncias dos chamados "tubarões do aluguel".

FAVELA

— Não é justo também ver famílias sendo despejadas e só encontrando lugar para se abrigarem, nas favelas, casas de cômodos e "cabeças de porco" onde os humildes vão procurar a sua destruição total e encaminham os seus filhos para a estrada da corrupção, da depravação e para serem os futuros marginais do dia de amanhã, finalizou.

Denunciado escândalo de importação: cebola

Está sendo apontada como irregular a importação de 100 toneladas de cebolas chegadas à Guanabara, da Argentina, que segundo consta não foi feita diretamente em virtude do produto ser de origem paraguaia, sendo usada uma operação tríplice.

Outro motivo que dá impressão de anormalidade na transação, é que logo após ser dada a autorização para a importação, o produto já chegava à Guanabara, sendo a maior parte transportada para São Paulo.

LIMITE

Não foi limitada a importação do produto, sendo fixado, apenas, o prazo para as compras no exterior, que para os países sul-americanos o embarque poderá ser feito até o dia 30 e em outros portos até o dia 20. Segundo estamos informados, essa medida poderá trazer graves conseqüências para a produção nacional, principalmente a do Vale do São Francisco, que já foi prejudicada pelas condições climáticas do local.

AÇÚCAR

Falando sôbre o abastecimento do açúcar, o sr. Francisco Watson, assessor de imprensa do IAA, falou à reportagem que a falta do produto se deve mais à falta de confiança da população nas informações do govêrno de que o abastecimento está normal. Disse ainda, que a safra de açúcar de São Paulo foi de menos 6 milhões de sacas e que a do Estado do Rio de Janeiro foi, apenas, de 2 milhões de sacas e contribuíram bastante para essa anomalia. Afirmou também, que o govêrno deve às refinarias e estas por sua vez, às usinas cêrca de 2 bilhões de cruzeiros de subsídios. Acrescentou que o consumo normal na Guanabara, doméstico, são de 5 mil sacos diários e setor industrial (bares, cafés etc.) são de 4 mil, que estão sendo normalmente entregues.

PLANTÃO DO DC

Os "mordedores"

O empresário Carlos Machado, figura conhecida das madrugadas cariocas, voltou do México. Machado tem no México um "show" em apresentação. Voltou contando coisas dos asilados brasileiros que lá chegaram: — Ouçamo-lo: "Volta e meia aparecem (os asilados brasileiro) à saída do teatro onde os brasileiros apresentam seu "show", para morder, isto é, para pedir dinheiro emprestado". Como mau pagador e explorador de vedetas, Machado brilhou mais uma vez com sua observação.

Ajuda americana

O sr. Thomas Mann, subsecretário dos Estados Unidos para assuntos latino-americanos declarou, semana passada, que o govêrno americano realmente cortara ajuda a Goulart mas que tinha feito concessões em dólares a alguns governos estaduais. Agora o deputado Gonzaga da Gama quer saber quanto o honrado governador Carlos Lacerda levou nisso tudo.

Deveres

O bravo general Décio Palmeiro Escobar em seu discurso no Estado-Maior do Exército declarou: "O Exército deverá estar sempre preparado para execução de qualquer das missões cuja responsabilidade a constituição lhe atribui". Uma das missões é a defesa da Constituição e presidente da República eleito pelo voto universal.

Intervenção no IAPM

O comandante da Marinha, Mário Reis Pereira, será nomeado, hoje, interventor do Instituto de Aposentadoria e Pensões dos Marítimos, com a incumbência de substituir o atual Conselho Administrativo da Autarquia. Com o afastamento do atual CA, quase todos os diretores de departamento serão, também, afastados de suas funções.

Posse de catedráticos

Serão empossados, no próximo dia 29 no Instituto de Educação, dez novos catedráticos daquêle tradicional estabelecimento de ensino normal. A sessão solene será presidida pelo governador Rafael de Almeida Magalhães. O professor Dacorso Neto saudará os novos catedráticos.

CSPS: 731 reuniões

Durante o ano de 1963, as três turmas de Julgamento do Conselho Superior da Previdência Social, órgãos paritários integrados por representantes do govêrno, empregados e empregadores, realizaram 731 reuniões, julgando cêrca de 19 mil processos.

Marechal e a prisão

O marechal Taurino de Resende presidente-em-chefe dos inquéritos declarou que prisão de implicados em subversão, sem culpa formada, por mais de cinqüenta dias, poderá levar os carcereiros à justiça comum. Êle mesmo denunciará. O marechal deve aproveitar o embalo e denunciar a DOPS da Guanabara. O ator, teatrólogo e compositor Mário Lago passou 58 dias prêso sem culpa formada.

Músicos não votaram

O Sindicato dos Músicos Profissionais da Guanabara, promoverá, na próxima segunda-feira, nova assembléia geral, com a finalidade de eleger a junta governativa que substituirá a diretoria demissionária. Os músicos não deram "quorum" necessário, na última assembléia, nem demonstraram interêsse pela apresentação de candidatos à junta governativa.

Tom e Jerry

O jornalista Márcio Moreira Alves assim observa a União Democrática Nacional: "Tem vocação para ser o gato nos desenhos de Tom e Jerry. Quando está pronta para vencer a parada e fugir com o bolo do govêrno, vem o ratinho e lhe prega uma peça". Márcio deveria ter acrescentado que o PSD é o Poppey: quando se pensa que êle está liquidado, toma espinafre, dá uma surra no marinheiro-monstro e leva a Olívia Palito.

Comissão do Metropolitano

O marechal Juarez Távora, ministro da Viação, indicou ao secretário de Serviços Públicos da Guanabara os nomes dos engenheiros Carlos José de Godói Filho e Pedro Afonso da Rocha Santos, para representarem o MVOP e a Rêde Ferroviária Federal, a Comissão Mista destinada ao estudo e planejamento da implantação do Metropolitano, no Rio.

IPASE: novos diretores

Serão empossados, hoje, no gabinete do presidente do IPASE dois novos diretores da autarquia, srs. Francisco Benedeti e Elvo Santores, os quais exercerão, respectivamente, as chefias dos Departamentos de Assistência Social e Serviços Gerais.

Imagem

A agência jornalística "Imagem" promove, dia 30, às 17 e 21 horas um coquetel a todos os seus clientes e amigos na Rua Martim Ferreira, 52, em Botafogo.

Festa do chimarrão

Com o principal objetivo de revigorar o hábito do chimarrão, vai ser realizada, no período de 27 a 29 do corrente, no município de Canoinhas, Santa Catarina — o maior produtor de mate do país — a I Festa Nacional do Chimarrão.

O preço do gás

Recorda-se que em março dêste ano houve uma greve do gás, no Rio de Janeiro. Ante a intransigência do govêrno estadual em dar o aumento da tarifa para satisfazer as reivindicações dos trabalhadores, o govêrno federal interveio na questão e mandou aumentar o gás a partir de 1.º de abril. O governador da Guanabara, sr. Carlos Lacerda, denunciou o govêrno federal como responsável pelo aumento do gás. Anteontem o atual governador da Guanabara, sem alarde, tornou a aumentar o gás que passou a 75,70 o metro cúbico. E não houve aumento salarial nenhum.

Técnico da Tailândia

O sr. Ratana Unyanonge, do Departamento de Pecuária do Ministério da Agricultura da Tailândia, virá ao Brasil com a finalidade de visitar o Centro de Pesquisas Nutricionais em Nova Odess, São Paulo.

Produção e carestia

Reconhecendo que a Nação atravessa uma fase difícil, o ministro da Agricultura, ontem, durante uma reunião realizada com diretores do seu Ministério afirmou "não haverá um verdadeiro desenvolvimento da agricultura no país, se todos os órgãos do govêrno, em ação conjugada, não aplicarem seus esforços e sua cooperação financeira para resolver o problema maior desta Nação: o da carestia e o da produção de alimentos".

O que se díz...

...QUE a melhor maneira de criticar a conduta de um político sem melindrá-lo é dizer que "Sua Excelência está mal assessorado"...

●

...QUE para o deputado petebista Braga Filho o presidente, "na sua disposição de combater privilégios, está evidentemente mal assessorado"...

●

...QUE o deputado estadual Luís Corrêa vai desligar-se hoje do PTB para não ser expulso como traidor do partido...

●

...QUE êsse deputado, que depois da revolução passou a hostilizar o PTB e a pregar a adesão do partido ao govêrno Lacerda, obtivera do presidente João Goulart tôdas as facilidades para transportar a um hospital europeu o filho gravemente enfêrmo...

●

...QUE o coronel Fontenele conseguiu que uma equipe de motociclistas e dez homens das Polícias Militar e de Vigilância fiquem à disposição de cada administrador regional para esvaziar pneus de automóveis...

●

...QUE a Secretaria de Segurança deve atentar para o fato grave de que, com essa medida, a cidade ficará mais despoliciada do que está...

●

...QUE o dito Fontenele coagiu o Touring e o Automóvel Clube a não atenderem aos sócios que tenham os pneus de seus carros esvaziados, argumentando que o esvaziamento visa a obrigar o motorista a não escapar à ação do reboque...

●

...QUE esta explicação evidencia a necessidade de ser o diretor do Trânsito submetido a exame psiquiátrico, por suspeita de sadismo em fúria louca...

"Careta" vai voltar: julho

É grande, como, de resto, natural, a expectativa que vem cercando o próximo reaparecimento de "Carêta", que deverá estar em circulação, na 1.ª quinzena de julho.

Durante mais de 30 anos, a tradicional publicação se constituiu na leitura obrigatória de milhares e milhares de brasileiros de tôdas as categorias sociais. Era encontrada de onde, aliás, logo sumia, em tôdas as bancas de jornais, nos consultórios médicos e dentários, nos escritórios de advocacia, nas barbearias, enfim, em todos os pontos de afluência.

Nessa nova fase, "Careta" terá a dirigi-la os jornalistas Luís Leandro e Emo Duarte, sendo responsável pela parte técnica o conhecido caricaturista [illegible]

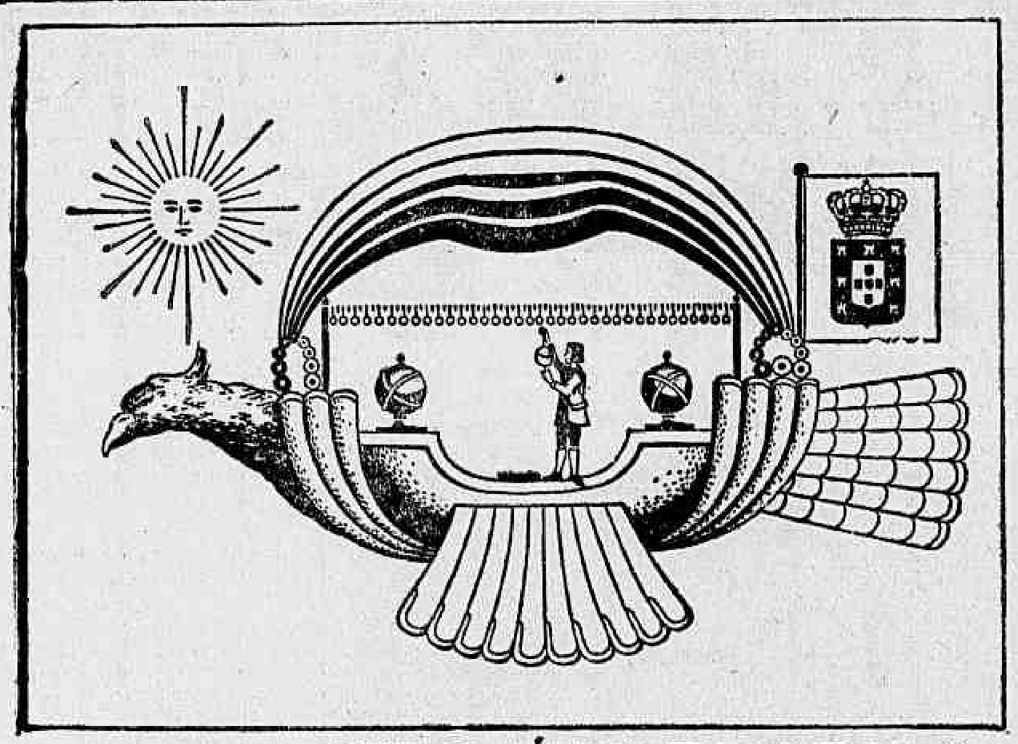

ISTO É VERDADE...

O primeiro balão voador, de invenção do Padre Bartolomeu de Gusmão, nascido em Santos, foi experimentado em Lisboa, a 8 de agôsto de 1709, na presença da família real e de tôda a côrte. 2 séculos depois, em 1909, outro brasileiro, Santos Dumont, assombraria Paris com sua máquina de voar...

ISTO TAMBÉM É VERDADE

Como resultado de cuidadosas experiências, surgiu em 1935 o cigarro que veio satisfazer plenamente o gôsto dos fumantes. Seu nome: CONTINENTAL e uma preferência que se nota entre a maioria dos fumantes.

Continental

uma preferência nacional • CIA. DE CIGARROS SOUZA CRUZ

GRANT R-1054

Sindicato dos Trabalhadores nas Indústrias de Vidros, Espelhos, Cerâmica de Louça e Porcelana do Estado da Guanabara

Sede Própria: Rua do Matoso, 120
Telefone 28-89[illegible]

ASSEMBLÉIA GERAL EXTRAORDINÁRIA

EDITAL DE CONVOCAÇÃO

Nos têrmos dos estatutos, convoco os sócios quites dêste Sindicato para se reunirem em Assembléia Geral Extraordinária que será realizada no dia 26 de junho de 1964, sexta-feira, na sede social sita à Rua do Matoso, 120, às 17 horas em primeira convocação e às 18 horas e 30 minutos em segunda convocação, no caso de não reunir número legal na primeira convocação, para o fim de tomar conhecimento e deliberar na seguinte Ordem do Dia:

a) Leitura da ata anterior e do expediente;
b) Previsão Orçamentária para o exercício de 1965 com o Parecer do Conselho Fiscal;
c) Interêsses sociais.

Rio de Janeiro, 18 de junho de 1964.

ANADIR PIRES DE ALMEIDA
Presidente do Sindicato

Trabalhador! Volte inteiro para casa. Evite o acidente.

(Contribuição dêste jornal e do Departamento de Acidentes do Trabalho do IAPI, para a segurança dos industriários).

e aproveite suas horas de folga. Ambiente fechado.

Visite o HI-FI Sirocco's

Av. Amaral Peixoto, 260 (terraço do Palácio dos Jornalistas)

Branco mais vivo!

VIVA é realmente diferente! É mais moderno do que qualquer sabão em pó que você já usou. VIVA faz num instante uma espuma ativa, abundante e duradoura, que ajuda a remover tôda a sujeira de sua roupa. VIVA reaviva o branco da roupa e mostra tôda a brancura natural do tecido, até mesmo nas peças maiores. VIVA deixa um branco por igual e a roupa fica macia... cheirosa... gostosa mesmo de se usar.

Lave com VIVA e viva a diferença!

Teatros e Boîtes

Programa para sua Noite

BOTTLES BAR
APRESENTA TODAS AS NOITES
SERGIO MENDES
E
BOSSA RIO
RUA DUVIVIER, 37 — TELEFONE: 57-1065

☆☆☆☆☆☆☆☆☆☆☆☆☆☆☆☆

BAR CANGACEIRO
APRESENTA
HELENA DE LIMA
SEGUNDA — TERÇA E QUARTA-FEIRA
&
ELIZETE CARDOSO
QUINTA — SEXTA E SABADO
Rua Fernando Mendes, 25 — "Show", 11,30 horas

☆☆☆☆☆☆☆☆☆☆☆☆☆☆☆☆

LITTLE CLUB
ZÉ MARIA E SEU CONJUNTO
A MELHOR MÚSICA DAS NOITES CARIOCAS
BOSSA TRÊS SHOW CONVIDA MARLI
(QUINDO TAVARES)
Estréia quinta-feira — Dia 9
RUA DUVIVIER, 87-L — TELEFONE: 57-6984

PLAZA HI FI SOCIETY
AVENIDA PRADO JUNIOR, 258
Direção geral de MAURICIO LANTHOS
APRESENTA HOJE
DESFILE DE MODAS
SEM COUVERT — SEM CONSUMAÇÃO
Aberto das 15 às 5 horas da manhã.
Reservas de mesas pelo telefone: 57-1870
DOMINGO: CLUBE DA TELEVISAO

☆☆☆☆☆☆☆☆☆☆☆☆☆☆☆☆

ANTONIO DE CABO apresenta
NATALIA TIMBERG
Na obra-prima de JEAN ANOUILH
"ANTIGONA"
ÚLTIMAS SEMANAS
A PEÇA QUE O PÚBLICO APLAUDE EM PÉ TODOS OS DIAS
TEATRO JOVEM — Praia de Botafogo, 522
De têrça a domingo, às 21,30 horas. — Vesps., quintas, às 16,30 horas e domingos às 17 horas. — Sábados, às 20,15 e 22,30 horas — Reservas: 46-3166

☆☆☆☆☆☆☆☆☆☆☆☆☆☆☆☆

A VOLTA DO REBOLADO AO RECREIO !!!
Gomes Leal apresenta a revista-sucesso de 64
"ELAS MANDAM BRASA",
com: NÉLIA PAULA — COSTINHA
HILDA AYALA - vedeta argentina
Atração o moderno RAF BALLET de Buenos Aires
com os astros Rafael Brizzio e Hector Makar
— 15 fabulosas bailarinas argentinas —
Diàriamente, às 20 e 22 horas — Vesp. quintas, sábados e domingos às 16 horas
TEATRO RECREIO Tel.: 22-8164

LEI DE REMESSAS DE LUCROS SERÁ EMENDADA

BRASILIA —

E o seguinte o texto da emenda à Lei de Hemessa de Lucros enviada, ontem, ao Congresso, pelo presidente Castelo Branco:

Art. 1º — O "caput" do art. 4º da Lei número 4.131 de 3 de setembro de 1962 passa a ter a seguinte redação:

"Art. 4º — O registro de capitais estrangeiros será efetuado na moeda do país de origem e o reinvestimento de lucros simultâneamente em moeda nacional e na moeda em país para o qual poderia ter sido remetidos, realizada a convenção à taxa cambial média de período durante o qual foi comprovadamente efetuado o reinvestimento".

Art. 2º — o artigo 5º da lei número 4.131, de setembro de 1964 passa a ter o seguinte parágrafo:

Parágrafo 5º — O Conselho da Superintendência da Moeda do Crédito determinará quais os comprovantes a serem exigios para a concessão do registro dos capitais de que trata o parágrafo anterior".

Art. 3º — O Artigo 7º da lei número 4.131, de 3 de setembro de 1962, passa a ter a seguinte redação:

"Artigo 7º — Consideram-se reivestimentos, para os efeitos desta lei, os rendimentos auferidos por emprêsas estabelecidas no país, e atribuidos a residentes e domiciliados no exterior, e que fôrem reaplicados nas mesmas emprêsas de que procedem, ou em outro setor da economia nacional".

Art. 4º — O Artigo 8º da lei número 4.131, de 3 de setembro de 1962, passa a ter a seguinte redação:

Art. 8º — As remessas de juros e financiamentos, serão considerados como amortização do capital na parte que excederem à taxa de juros constantes do contrato respectivo e de seu registro na Superintendência da Moeda e do Crédito.

Parágrafo único — Os contratos de empréstimos, créditos ou financiamentos celebrados à partir de 3 de setembro de 1962 ficarão sujeitos à fiscalização da taxa de juros pela Superintendência da Moeda e do Crédito, à qual poderá recusar e impugnar a parte da taxa que exceder à vigorante no mercado financeiro de onde procede o empréstimo, na data de sua realização, para operações do mesmo tipo e condições".

Lei número 4.131, de 3 de setembro de 1962, fica acrescido o seguinte parágrafo:

Parágrafo 2º — Em caso de registros requeridos e ainda não concedidos nem denegados, a Superintendência da Moeda e do Crédito poderá autorizar a realização das transferências de que trata êste artigo, mediante têrmo de responsabilidade".

Art. 6º — Fica revogado o parágrafo terceiro do Art. 12, da Lei nº 4.131, de 3 de setembro de 1962.

Art 7º — O Artigo 14 da lei nº 4.131, de 3 de setembro de 1962, passa a vigorar com a seguinte redação:

Art. 14º — Não serão permitidas remessas para pagamentos de "royalties" pelo uso de marcas de indústria ou de comércio entre filial ou subsidiária de emprêsa no Brasil e sua matriz no exterior, ou quando a maioria do capital da emprêsa pertença aos titulares do recebimento dos "royalties" no estrangeiro.

Parágrafo 1º — No caso de filiais, também não serão permitidas as remessas para a matris de "royalties" por uso de patentes de invenção.

Parágrafo 2º — Nos casos de que tratam êste artigo e o seu parágrafo 1º, não é permitida a dedução prevista no Art. 12.

Art. 8º — O parágrafo 1º do art. 28 da Lei número .. 4.131, de 3 de setembro de 1962, passa a vigorar com a seguinte redação:

Parágrafo 1º — No caso previsto neste artigo, ficam vedadas as remessas a título de retôrno de capitais e limitadas os de seus lucros, de 10 por cento ao ano sôbre o capital e reinvestimentos registrados na moeda do país de origem, nos têrmos dos artigos 3º e 4º desta lei".

Art. 9º — Ficam revogados os artigos 31, 32 e 33 da Lei nº 4.131, de 3 de setembro de 1962.

Art. 10º — Dentro de 30 dias, o Poder Executivo baixará decreto aprovando o regulamento para a execução da Lei nº 4.131, de 3 de setembro de 1962, com as presentes alterações, ficando revogado o Decreto nº 53.451, de 20 de janeiro de 1964.

Art. 11º — Esta Lei entrará em vigor na data de sua publicação, revogados às disposições em contrário.

BRASÍLIA INFORMA

MAURITÔNIO MEIRA

Govêrno propõe alterações na lei de remessa de lucros

EMBORA com data de 17 dêste mês, sòmente ontem à tarde o govêrno fêz chegar ao Congresso mensagem acompanhada de anteprojeto de lei reformulando o Estatuto dos Capitais Estrangeiros no País, mediante a modificação substancial de alguns dispositivos da lei que disciplinou a remessa de lucros para o exterior. A remessa da mensagem ao Congresso foi cercada, no Palácio do Planalto, de um inusitado sigilo, chegando-se até mesmo a quebrar a rotina de divulgação das propostas do govêrno ao Poder Legislativo. Uma indicação de "secreto" acompanhou o documento em sua tramitação no Palácio do Planalto, informando-se oficialmente que "sòmente ao Congresso competia dar-lhe divulgação".

Pela mensagem — que vai divulgada em outra parte desta edição — o govêrno fêz um exame da evolução das vantagens e desvantagens da aplicação do capital estrangeiro entre nós, argumentando com cifras e dados para concluir que a lei anterior, de setembro de 1962, acolhia alguns artigos mediante os quais se estabeleceu um "regime de restrição quantitativa à modalidade dos capitais estrangeiros e de seus rendimentos". Em suma, o govêrno propõe de fundamental a supressão dos artigos enxertados pela Câmara no substitutivo elaborado por uma comissão mista de deputados e senadores, considerado pelo govêrno atual como "um verdadeiro estatuto do capital estrangeiro". Além da supressão daqueles artigos — 31, 32 e 33 — a proposta governamental reformula aquêle substitutivo "em alguns pormenores que a experiência revelou merecedores de aprimoramento, vários dos quais, aliás, recentemente ressaltados em projeto de lei do deputado Cunha Bueno".

Tão logo tomou conhecimento da existência da mensagem na mesa da Câmara, o líder do PTB, sr. Doutel de Andrade, anunciou, como líder da Oposição, que seu partido designará uma comissão para imediatamente examinar as alterações propostas. O parecer de tal comissão servirá de base para uma decisão da bancada que será reunida em momento oportuno para tal fim.

De Gaulle vem mesmo

Círculos oficiais confirmavam ontem, em Brasília e no Rio, que "já não há mais dúvidas de que será realizada êste ano a visita do presidente Charles De Gaulle ao Brasil". A confirmação se deu no momento em que se anunciava a chegada no próximo dia 29, em Brasília, de uma nutrida comissão de autoridades francesas com a finalidade de acertar com as autoridades governamentais brasileiras detalhes — e data — da visita do carismáticos general de França. A comissão é chefiada pelo embaixador Siraud, chefe do protocolo, e tem como membros, entre outros, o embaixador Longchamps, da alta diplomacia francesa, além do sr. Grimand, chefe da Segurança Nacional.

Consumo em espera

Um dos assuntos que espera a volta, hoje, à Brasília do presidente Castelo Branco é o "affaire" do projeto governamental de aumento do impôsto de consumo em 30 por cento. A mensagem se encontra imobilizada no Congresso, enquanto aumenta a onda de insatisfação generalizada contra a proposta, tanto entre os parlamentares integrados no esquema governista como nas entidades representativas das classes produtoras. Sabe-se, em Brasília, que órgãos patronais de São Paulo, do Rio e de Minas Gerais se movimentam no sentido de fazer chegar ao presidente da República a sugestão de que o govêrno não adote medidas dessa profundidade, sem uma prévia audiência aquêles organismos diretamente interessados. Embora o govêrno não venha a acolher as sugestões e ponderações decorrentes dessa consulta, êsses setôres gostariam de oferecer uma colaboração ao govêrno, antes da remessa de tais projetos ao Poder Legislativo.

Como se explica o recuo

Setôres ligados ao governador da Guanabara estão explicando o "new face" da UDN, de apoio às mensagens reformistas do presidente da República, no campo político, como um "movimento tático" de "ganhar tempo", até que chegue ao Brasil o governador Carlos Lacerda. A manobra de "não foi bem assim", liderada pelo presidente da UDN, sr. Bilac Pinto, e pelo sr. Ernâni Sátiro, líder da bancada udenista na Câmara — ambos ferrenhamente lacerdistas, está sendo entendido como uma tática destinada a evitar que o sr. Magalhães Pinto venha a se constituir no candidato oficial do presidente Castelo Branco através do arrebanhamento dos votos udenistas para a área do govêrno no caso das reformas. Com a chegada do sr. Carlos Lacerda ao país, os udenistas poderiam, finalmente, adotar a decisiva. Nos casos presentes, entretanto, já não há mais esperança de que a manobra produza efeito. E' que o governador carioca tem mais 40 dias de licença e a partir de hoje as reformas políticas começam a contar prazo de 30 dias, dentro dos quais a UDN terá fatalmente de votá-las, com Lacerda ou sem Lacerda.

Ministro, biriba e cavalinhos

O ministro da Guerra, general Costa e Silva, apesar de ter hoje uma cara revolucionária de meu é como o personagem da canção de Dorival Caimi: "tem seus momentos na vida". Com muito "fair play", o ministro, com efeito, dizia domingo em Brasília, "lastimando-se":

— "Essa história de ser ministro tem seu lado ruim. Nunca mais pude jogar nos meus cavalinhos e nem jogar o meu biriba...".

Castelo pediu o voto a analfabeto e maioria absoluta

Através de mensagem do Congresso Nacional, o marechal Castelo Branco propôs, ontem, alteração constitucional modificando o sistema da eleição do presidente e do vice-presidente da República, que passariam a ser eleitos através da maioria absoluta dos votos válidos apurados.

Diz, ainda, a mensagem, que se nenhum dos candidatos obtiver tal maioria, o STF, proclamando o resultado, simultâneamente, convocaria o Congresso para, numa sessão conjunta, e no prazo de 15 dias, eleger o nôvo chefe do govêrno.

MAIS VOTADOS CONTRA OS NOVOS

A mensagem do presidente da República, que chegou ao Congresso na tarde passada, assinala a necessidade de se alterar alguns artigos da Carta Magna, a respeito dos quais já se fêz sentir a lição da experiência, indicando modificações úteis à Constituição. Inicia a mensagem referindo-se à substituição do artigo 81, que trata das eleições do presidente e vice-presidente da República. O parágrafo segundo, do artigo 81, já com a respectiva alteração, determina que "só terá direito a concorrer com candidatos novos o candidatos mais votado na eleição direta, considerando-se eleito o cidadão indicado pela maioria absoluta dos membros do Congresso Nacional, em votação nominal pública".

ESCRUTÍNIOS SUCESSIVOS

Proseguindo, diz a mensagem que se a maioria absoluta não fôr conseguida no primeiro escrutínio, far-se-ão outros, em sessões sucessivas, e nelas só serão admitidos os candidatos votados no anterior, excluindo o que houver obtido o menor número de votos. E assinala, então, a proposição presidencial: "Nôvo nome só poderá ser sufragado se, após o escrutínio anterior, qualquer dos candidatos fôr eliminado por morte, impedimento ou renúncia, caso em que se faculta a substituição do candidato por outro que seja indicado por um têrço, no mínimo, dos membros do Congresso Nacional".

O VICE

O vice-presidente considerar-se-á eleito em virtude da eleição do presidente com o qual se candidatar, devendo, para isso, cada candidato à Presidência registrar-se com um candidato à vice-Presidência.

VENCIMENTO E' RENDA

A mesma mensagem do presidente da República altera outros pontos da Constituição, desta feita em relação aos vencimentos que passarão a ser sujeitos a impostos gerais. Diz o seguinte a proposição: "O artigo 95, número III, da Constituição passa a ser assim redigido: Artigo 95, número III — irredutibilidade de vencimentos, que, todavia, ficarão sujeitos aos impostos gerais, como o de renda e proventos de qualquer natureza (artigo 15, número IV) (SIC).

DIREITO DOS AUTORES

Em relação aos direitos autorais, assinala a mensagem que altera a Constituição — artigo 203 — que "nenhum impôsto gravará diretamente os direitos do autor, nem a remuneração de professôres e jornalistas excetuando-se da isenção os impostos gerais, como o de renda e proventos de qualquer natureza (artigo 15, número IV)".

DOS CRIMES COMUNS

Outra das alterações propostas atinge o artigo 45 ao qual será acrescentando o seguinte parágrafo: "Parágrafo 3.º — em se tratando de crime comum, a licença para o processo criminal deverá ser resolvida em seis meses, a contar da apresentação do pedido, entendendo-se como concedida se findo êste prazo, não houver deliberação a respeito".

VOTO AO ANALFABETO

Uma das alterações constitucionais solicitadas, refere-se a inalistabilidade dos cidadão que se encontrem privados temporàriamente ou definitivamente dos direiots políticos. Diz, então, a mensagem, alcançando o artigo 132, parágrafos primeiro e segundo: primeiro — "é facultado o alistamento do analfabeto, limitado, porém, o exercício do voto, também sem caráter obrigatório, às eleições municipais, mediante processo idôneo determinado el lei. Segundo — são alistáveis os militares, desde que sejam oficiais, aspirantes a oficial, guardas-marinha, subtenentes ou suboficiais, sargentos e os alunos das escolas militares de ensino superior para a formação de oficiais".

AFASTAMENTO DEFINITIVO

Finalmente, propõe a mensagem do presidente Castelo Branco, as seguintes alterações constitucionais: "Será o seguinte o artigo 138 da Constituição: São inelegíveis os inalistáveis e os mencionados no parágrafo 1.º do artigo 132. Parágrafo único — os militares alistáveis são elegíveis atendidas as seguintes condições: a) — O militar em atividade que se candidatar a cargo eletivo será afastado temporàriamente do serviço ativo, como agregado, para tratar de interêsse particular. b) — Os que tenham menos de 5 anos de serviço serão, ao se candidatarem, excluídos do serviço ativo. c) — O militar que não tiver sido excluído e que fôr eleito será, no ato da diplomação transferido para a reserva ou reformado nos têrmos da lei".

João Agripino adverte

BRASILIA —

Afirmando que se precisa muita ousadia, ainda nos primeiros dias do govêrno revolucionário, para se praticar "negociatas à sombra do poder", o sr. João Agripino (UDN.PB) denunciou, ontem, no Senado, "os dois primeiros escândalos que se preparam na administração do presidente Castelo Branco, nos setores do sal e do café, que poderão ocorrer dentro de pouco tempo se o chefe da Nação não fôr enérgico no seu impedimento".

Disse o sr. Agripino que a anunciada importação de 280 mil toneladas de sal servirá para enriquecer meia dúzia de negociantes, em detrimento da economia nacional, e que a alteração da taxa de confisco nas exportações de café trará benefícios de bilhões de cruzeiro apenas aos exportadores do café, que mantêm em estoques milhares de sacas do produto aguardando, a exemplo do que ocorreu no ano passado, tal alteração nas taxas do confisco.

IMPORTAÇAO DE SAL

— A primeira dessas negociatas — explicou — diz respeito à importação de sal. Será a primeira vez que o Brasil importará sal, tendo como fundamento a escassez da produção no Rio Grande do Norte. O sal importado chegará ao Brasil por um preço muito inferior ao preço corrente no mercado e isso dará a idéia do que representará, em lucro, a referida importação. Pretende-se importar 280 mil toneladas e a CACEX já publica edital para 100 mil toneladas. Pois se o govêrno quiser saber se há nessa importação uma grossa negociata basta adotar a seguinte providência, que tomo a liberdade de sugerir: autorizar a Companhia de Alcalis a importar as 200 mil toneladas que consome anualmente no lugar dos comerciantes que pleiteiam a importação, e terá uma surprêsa, porque os mesmos interessados na importação vão provar ao govêrno que não há necessidade da importação, que há sal bastante para o consumo interno do país.

MILITARES & ADJACÊNCIAS

FABIANO VILLANOVA

'Sorbonne' ganha comandos em agôsto

No mês de agôsto os líderes da chamada "linha dura" pretendem conquistar as principais posições no Exército através das promoções ao generalato dos coronéis pertencentes à chamada "Sorbonne", que tiveram destacada atuação nos acontecimentos de 1.º de abril.

Dispondo dos novos generais, que serão cêrca de vinte, o ministro Costa e Silva realizará uma completa modificação nos comandos de tropa dos quatro Exércitos. De antemão podemos adiantar que os comandos de Infantaria Divisionária (as conhecidas IDs) serão ocupados pelos referidos coronéis, considerados por muitos como "homens fortes" da revolução.

MODERADOS

A declaração do general Décio Palmeiro Escobar de que o Poder do Militar não deve tutelar a Nação foi muito bem recebida entre os moderados das Fôrças Armadas, que estão se ajuntando numa defesa cerrada das teses defendidas pelo presidente Castelo Branco. Alguns especuladores mais desastrados encararam a declaração do nôvo chefe do EME como uma frisante incompatibilidade entre êle e o titular da Guerra, o que, absolutamente, ainda não é verdade.

Turismo eleitoral

Ainda esta semana virão à público os motivos reais do pedido de demissão do sr. Vitor Bouças da Secretaria de Turismo do Estado da Guanabara. Apoiados em dados colidos nos bastidores da Guerra, podemos informar com *absoluta segurança* que a saída do secretário de Turismo tem a vêr com uma proposta que lhe fôra feita na Europa pelo sr. Carlos Lacerda, no sentido de que a verba destinada às festas do Quarto Centenário do Rio de Janeiro possam ser usadas para fins eleitoreiros.

Porta-voz

Muito comentada a presença constante do marechal-deputado Angelo Mendes de Morais no gabinete do ministro da Guerra. Ainda anteontem, por ocasião da solenidade do Estado Maior do Exército, o deputado Mendes de Morais estêve sentado na primeira fila ao lado do general Costa e Silva e depois acompanhou-o até o gabinete. Alguns amigos do ministro da Guerra chegam a dizer que o parlamentar pessedista será porta-voz do ministro no Congresso Nacional.

Taurino & reforma

O marechal Estêvão Taurino de Resende Neto, que se celebrizou no Exército quando teve a idéia de criar os Batalhões Agrários, chegando nessa época, a ser até chamado de comunista concedeu uma entrevista sôbre Reforma Agrária a uma revista semanal. O presidente da Comissão Geral de Investigação é favorável às reformas moderadas preconizadas pelo presidente Castelo Branco.

Eleições

Ao chegar em São Paulo para visitar a 4.ª Zona Aérea, o ministro Nélson Lavenère Vanderlei manifestou-se pela raelização de eleições diretas em 1965. Quando da chegada da comitiva ministerial à Base Aérea de Cumbica, espôsas dos oficiais que servem na Paulicéia ofereceram orquídeas à senhora Sofia Helena Vanderlei.

Promoção certa

Fontes credenciadas no gabinete do ministro da Guerra lei manifestou-se pela realizaque é absolutamente certa a promoção do general-de-divisão Otacílio Terra Ururahy a general-de-Exército no próximo dia 25 de julho. Amigo particular do ministro Costa e Silva, dessa forma, fica certíssima a permanência do general Ururahy à frente das guanições do I Exército.

CARTUCHOS

CORDEIRO de Farias nomeado ministro do Interior pelo presidente Castelo Branco.

NÉLSON Vanderlei readaptou 1.590 servidores do Ministério da Aeronáutica.

ANTÔNIO Joaquim da Silva Gomes assumiu o Comando Aeronáutico Naval, órgão do Ministério da Aeronáutica de apoio às operações aeronavais da Marinha.

BANCO SOTTO MAIOR S.A.

BALANCETE EM 5 DE JUNHO DE 1964

SÉDE:
Rio de Janeiro — GB.
Rua Sete de Setembro ns. 69/71
Carta Patente n. 19 de 15/11/1944

CONSELHO DE ADMINISTRAÇÃO
Antônio de Pádua da Rocha Diniz
Eduardo Magalhães Pinto
Fernando Magalhães Pinto
Francisco Farias
Marcos Magalhães Pinto

AGÊNCIAS:

GUANABARA	
BANGU	Av. Cônego Vasconcelos n.º 173-A
BONSUCESSO	Praça das Nações n.º 252
CAMPINHO	Largo do Campinho n.º 38-A
CASCADURA	Av. Suburbana n.º 10288
CENTRO	Rua Sete de Setembro ns. 69/71
DIAS DA CRUZ	Rua Dias da Cruz n.º 74-A
GRAÇA ARANHA	Av. Graça Aranha n.º 416-A
GRAJAÚ	Rua Barão de Mesquita n.º 982
LEME	Av. Princesa Isabel n.º 30
MARECHAL FLORIANO	Av. Marechal Floriano n.º 177
VILA DA PENHA	Estrada Braz de Pina n.º 896-A
SÃO PAULO:	
Na Capital	
MARECHAL DEODORO	Praça Marechal Deodoro n.º 192
No Interior	
BAURU	Rua 1.º de Agôsto 4-7/54-79
PRESIDENTE PRUDENTE	Rua Tte. Nicolau Maffei n.º 418/[illegible]

ATIVO	Cr$	PASSIVO	Cr$
Caixa e Banco do Brasil S. A.	351.252.300,30	Capital e Reservas	480.830.000,00
Dep. em Din. e em Títulos no Banco do Brasil a/o da SUMOC	1.136.237.450,00	Depósitos	5.392.738.138,80
Empréstimos e Descontos	3.980.843.110,90	Títulos Redescontados	401.356.635,60
Letras a Receber de C/Própria	107.250.857,00	Agências no País e Correspondentes no País	1.343.537.119,10
Agências no País e Correspondentes no País	1.992.224.716,70	Ordens de Pagamento e Outros Créditos	291.864.621,90
Outros Créditos	44.895.488,30	Resultados Pendentes	767.298.357,40
Imóveis	17.565.649,00	Contas de Compensação	2.183.347.205,70
Títulos e Valores Mobiliários	7.718.663,40		
Edifícios de uso do Bco., Móveis e Utensílios, Instalações e M. Exp.	334.720.636,60		
Resultados Pendentes	304.715.780,60		
Contas de Compensação	2.183.347.205,70		
	Cr$ 10.860.772.078,50		Cr$ 10.860.772.078,50

JOSÉ LUIZ DE MAGALHÃES LINS — Diretor - Presidente
EXTRAUNDO DE AZEREDO SANTOS — Diretor-Vice-Presidente
AMARINO SALLUM DE OLIVEIRA — Diretor-Superintendente
Diretores: GLOWER R. B. DUMESE, JOFRE ALVES DE CARVALHO, OLAVO FERREIRA LEITE
LUIZ ALBERTO MACHADO DE SOUZA — Téc. Cont. Reg. C. R. C. — GB. 1780
DENISON

Agência LEBLON
AV. ATAÚLFO DE PAIVA, 734
FONE 27-0116
Expediente: 9,00 às 18,00 hs.

O pioneiro das agências metropolitanas
BANCO BOAVISTA S. A.
Uma completa organização bancaria

DEPÓSITOS POPULARES E LIMITADOS ATÉ CR$ 2.500.000,00
Só opera no Rio de Janeiro

Conferência de Alkmin

O vice-presidente José Maria Alkimim, que se encontra no Rio, conferenciou com os srs. Amaral Peixoto e Joaquim Ramos, ontem, no Copacabana Palace, dos quais ouviu informações sôbre a realidade política nacional e aos quais forneceu, com base no que pôde recolher em encontros anteriores, a impressão de que é pacífica a vitória da tese da maioria absoluta para a escolha do presidente da República a ser eleito em outubro do ano que vem.

Os temas abordados no encontro foram mantidos sob reserva, mas se soube que o representante mineiro manifestou convição de que as reformas de base a serem encaminhadas pelo Executivo ao Congresso serão aprovadoas e que elas se destinam a corrigir, efetivamente, alguns pontos estrangulados das estruturas brasileiras.

Entende que o esfôrço maior deverá ser feito no sentido do combate à inflação responsável, na sua opinião, pelas principais dificuldades econômicas e sociais brasileiras.

A tese da maioria absoluta para a eleição do nôvo presidente da República, em outubro do ano que vem, tem no sr. José Maria Alkmim um defensor, qque a considera capaz de contribuir para o aperfeiçoamento da sistemática eleitoral brasileira.

Diario Carioca

Rio de Janeiro, quarta-feira, 24 de junho de 1964

GALERIAS APLAUDEM DEFESA DE JK

Garantir a educação

O PRESIDENTE Castelo Branco deu, em Fortaleza, no discurso que pronunciou na Universidade do Ceará, uma visão em largas tintas do programa do atual govêrno em relação ao problema da educação. Abordou, ainda, que de maneira ampla, ou diversos graus de ensino no país, colocando, entretanto, uma ênfase especial no referente ao nível primário. Depois de assinalar que "nenhum problema é mais grave que o dêste ensino", assegurou que o "país precisa compreender o quanto vai ser exigido de determinação, idealismo e cooperação" para resolvê-lo. E reportase, como não poderia deixar de ser, aos recursos para enfrentá-lo.

"Impõe-se assegurar meios para que até 1970 sejam construídas no território nacional, aproximadamente, 100 mil salas de ensino primário, para cêrca de 6 milhões de crianças". E pergunta: "Onde, porém", buscar recursos para esta obra ciclópica? Mesmo somadas tôdas as disponibilidades da União, dos Estados e dos Municípios, são insuficientes para atender o vulto da tarefa."

É O PRÓPRIO presidente da República quem aponta a saída para o impasse declarado entre a necessidade urgente e a disponibilidade existente, quando conclama as emprêsas privadas a uma colaboração que, além de ser um princípio constitucional vigente, é uma responsabilidade que deriva de uma obrigação moral: a solidariedade na educação dos seus empregados e dos filhos dêsses empregados.

Não vemos como possa alguém furtar-se ao cumprimento dessa obrigação que, em última análise, tem o seu principal fruto na formação de uma população em condições de melhor desempenhar o seu papel na tarefa da produção. Se esta melhoria interessa superiormente ao país, é evidente que êsse interêsse se projeta no particular e vem ao encontro do desejo das classes empresariais.

NÃO será apenas, porém, com a ampliação do número de bancos escolares, com a disseminação de escolas e mestres por êsse Brasil afora que o preceito constitucional da obrigatòriedade do ensino primário se verá atendido. Embora haja no presente deficiência de oferta, sabemos perfeitamente que, em muitos casos essa oferta, supera a procura. E contemplam-se casos paradoxais de vagas nos estabelecimentos gratuitos de ensino ao lado de crianças que permanecem sem freqüentar as aulas.

E que se torna necessário, ao mesmo tempo, multiplicar as salas de aula e garantir as condições indispensáveis para que as mesmas sejam usadas em regime pleno. Tais condições, ligadas muito intimamente ao nível de vida das classes mais desfavorecidas, precisam de ser criadas para que a função escolar atinja o máximo de rendimento.

"RECORREMOS ao salário-educação — disse o presidente — para assegurar a tôda criança, ao menos, a possibilidade de freqüentar a escola primária. É o mínimo que se pode querer". Com fundamento na Constituição e na Lei de Diretrizes e Bases, vai o govêrno propôr ao Congresso a instituição dêsse salário-educação "que representará, em última análise, a participação de tôda comunidade na solução do seu problema mais fundamental e mais grave".

Não é o bastante apresentar felizes estatísticas indicativas do número de escolas inauguradas, da multiplicação de vagas e mesmo de uma alta utilização dessas vagas. Há que considerar, antes de tudo, as estatísticas que mostram, a despeito disso, o número de crianças que não vão às escolas por impossibilidade completa de preencher o mínimo de requisitos indispensáveis ao mero comparecimento às aulas. E aí se incluem não apenas os gastos com o deslocamento, nem com um vestuário compatível, mas acima de tudo aquêles essenciais relativos à alimentação e à sobrevivência.

INAUGURAR escolas é, sem dúvida, um grande gesto. Dar a essas escolas os alunos que delas necessitam é o seu conteúdo, sem o qual, pode ser atingido o alvo imediato da propaganda, mas ficará faltando o verdadeiro e último objetivo que é a alfabetização.

S. A. DIARIO CARIOCA

Sede: Avenida Rio Branco, 25 — Sobreloja

Diretor-Presidente: **Danton Jobim**
Diretor-Vice-Presidente: **Zélio Valverde**
Diretor-Tesoureiro: **Ulisses Marinho**

DIARIO CARIOCA
Diretor-Responsável: **Josimar Moreira**

Presidência	43-6465	Publicidade	43-9466
Dir.-Superintendente	43-3930	Revisão	43-3437
Dir.-Responsável	43-2292	Esporte	43-8487
Gerência	43-3014	Polícia	43-8048
Secretaria	43-5539	Circulação	43-8776
Chefia de Redação	43-5574	Oficinas	43-5609
Administr. 43-9344 e	43-9325		

Brasília: Redação do DC-BRASÍLIA
Av. W-3 — Quadra 8 — Sobreloja — Plano-Pilôto
Tels.: 2-1833 — 2-1838 — 2-6760 e 2-6077

São Paulo: Barão de Paranapiacaba, 61 — 4.º andar — Grupo 24
Telefones: 32-5641 e 35-6286

Belo Horizonte: Av. Afonso Pena, 774 — 3.º andar
Salas 308-310 — Telefone: 4-8844

Niterói: Av. Amaral Peixoto, 60 — Sala 611
Telefones: 2-7893 e 2-2814

Pôrto Alegre: Rua Vig. José Inácio, 868 - 14.º andar -Conj. 1404

ASSINATURAS

Trimestral	Cr$ 3.000,00
Semestral	Cr$ 5.000,00
Anual	Cr$ 5.000,00
(Outros países)	
Semestral	Cr$ 7.000,00
Preço do exemplar, inclusive aos domingos	Cr$ 50,00

O sr. Juscelino Kubitschek, quando presidente da República, tivesse mandado fazer um levantamento dos bens dos principais políticos da UDN, inclusive de suas declarações ao Impôsto de Renda, estaria, agora, em condições de fazer calar os seus difamadores, declarou, ontem, da tribuna da Assembléia, o deputado Gama Filho, respondendo a discurso do udenista Nina Ribeiro, pronunciado há dias, sôbre as declarações de renda do ex-senador por Goiás.

O deputado Gama Filho, que falou durante 75 minutos, respondeu, ponto por ponto, ao discurso do sr. Nina Ribeiro, rebatendo suas declarações em todos os detalhes. Disse, inclusive, que o sr. Nina Ribeiro, e os demais adversários do sr. Juscelino Kubitschek, não podiam ter em mãos documentos sôbre as declarações de impôsto de renda do ex-presidente, como o tinham, mostrando o critério que foi adotado para comprometer o grande brasileiro, sem êxito porém.

APLAUSOS DO POVO

O sr. Gama Filho explicou, um por um, a origem dos bens do ex-presidente, sempre debaixo de prolongadas palmas das galerias, que se encontravam repletas. Imóvel por imóvel, dos citados pelo sr. Nina Ribeiro, foram mencionados, com a respectiva informação sôbre sua procedência, na maior parte das vêzes incidindo sôbre próprios dos quais era o ex-presidente, na época, promitente comprador.

CAPACIDADE

Em outra passagem de seu discurso, o sr. Gama Filho disse não faltar ao ex-presidente capacidade para aumentar a renda dos seus negócios, depois de demonstrar sua enorme capacidade para elevar a renda nacional, que desafia contestação. Declarou, debaixo de palmas, que o exemplo de JK encontrava similar na vida do governador de Minas Gerais, sr. Magalhães Pinto, ex-presidente da UDN, que de simples bancário montou a maior rêde de bancos do Brasil.

DEIXARAM O PTB

Antecipando-se às providências que seriam adotadas pela seção competente, os deputados Pedro Fernandes e Celso Lisboa deixaram o PTB. Ambos seriam expulsos por apoiar o govêrno do sr. Carlos Lacerda.

CONTAS DO GOVERNADOR

Recebendo-as do Tribunal de Contas, o presidente Vitorino James encaminhou, ontem, à Comissão de Finanças, as contas do governador Carlos Lacerda, relativas ao ano passado. Do balanço, o Tribunal encontrou um déficit de quase 16 bilhões de cruzeiros.

ELEIÇÃO INDIRETA NA GB

O deputado Naldir Laranjeiras vai apresentar emenda à Constituição, para que haja eleição indireta na Guanabara, para um mandato-tampão, a fim de que possa haver a coincidência dos mandatos. O mandato do governador assim eleito seria de um ano.

AJUDA A IB

A família do ex-deputado Ib Teixeira, que teve seu mandato cassado, procurou, ontem, o líder do PTB, partido ao qual pertence o ex-deputado, recusando uma ajuda financeira que seus colegas haviam reunido, para auxiliá-lo, já que se encontra, no exterior, passando dificuldades. A família comunicou ao deputado Frederico Trota, que o dinheiro, embora constituisse grande ajuda, seria recusado. Entretanto, pedia que os deputados empreendessem uma campanha para a revisão do processo que suspendeu seus direitos políticos, sem qualquer defesa. Fazendo isso, a família ficaria mais agradecida, do que recebendo o auxílio financeiro.

DC-SÃO PAULO

Ofensiva de Ademar irrita os udenistas

DA SUCURSAL

Dizíamos, recentemente, que a *morte* do governador *Ademar de Barros* era aparente. O chefe do pessepismo estava mais vivo do que nunca e se fazia de cadáver para melhor passar. Ou para permitir que a borrasca passasse sem tocá-lo. O que está ocorrendo, agora, comprova aquela assertiva. O governador deixou o seu silêncio, a pouco e pouco retorna à sua habitual loquacidade e dá início à ofensiva há muito prometida, de forma a já inquietar e intranqüilizar os arraiais do udenismo mais vinculado ao futuro político do sr. *Carlos Lacerda*. Os últimos pronunciamentos do chefe do govêrno paulista (noutro local, a sua entrevista coletiva de ontem), demonstram que o governador começou a movimentar-se e que pretende ir longe na sua agitação reiniciada. Falando a prefeito e vereadores do município de São Carlos, o sr. *Ademar de Barros* deu nova versão para o movimento de 1 de abril: êle não fôra realizado apenas contra os corruptos e extremistas da esquerda mas, igualmente, contra os extremistas da direita — na opinião do governador tão ou mais perigosos do que aquêles. A afirmação aborreceu o matutino udenista, que, para surprêsa de alguns, envergou plàcidamente a carapuça. Mas não ficou aí o governador. Anunciou a continuidade de sua luta contra a centralização administrativa e em favor da Federação, a permanência de sua candidatura à Presidência da República, seu incondicional apoio à política reformista do govêrno *Castelo Branco* e a sua decisão de reformar, de alto a baixo, não apenas o seu secretariado mas, inclusive, os órgãos diretores de autarquias e sociedades de economia mista.

CRAVO & FERRADURA

Reagindo contra o que vem chamando (pasmem os leitores!) de "esquerdização" do sr. **Ademar de Barros** (sic), a UDN que, a todo o pano, apressar o processo de impedimento do governador. Sucedem-se as reuniões com essa finalidade, sendo que os mais exaltados "impedidores" são os deputados **Paulo de Castro Prado**, **Israel Dias Novais** e **Salgot Castillon**. O sr. **Abreu Sodré** que reassumiu o comando do diretório regional do partido, vem desempenhando, em todo o episódio, uma política de "uma no cravo e outra na ferradura". De um lado, anima os radicais udenistas que querem o "impeachment" (e sonha em substituir êle próprio o senhor **Ademar de Barros**), de outro mantém entendimentos secretos com o sr. **Artur Audrá**, chefe da Casa Civil do governador, tratando de assuntos do interêsse do senhor **Carlos Lacerda** e um eventual apoio pessepista à sua (também eventual) candidatura a prefeito paulistano.

A INOCENTE LÍDIA

Adapta-se plenamente ao sr. **Luís Carlos Prestes** a figura de "inocente Lídia". O ex-senador deixou na sua residência paulista, quase que diríamos às ordens da polícia política de São Paulo, tudo o que interessar podia à curiosidade do DOPS. A polícia não fêz mais do que ir à sua residência e recolher seus documentos. Seis volumes, contendo 795 páginas datilografadas, 19 cadernos com 3.200 anotações e um punhado de endereços. O líder **revolucionário** mantinha um diário de suas atividades... secretas! Agora tôdas as pessoas mencionadas nas suas inconfidências estão envolvidas com a polícia. São elas, entre muitas e muitas outras, o físico **Mário Schemberg**, os médicos **Beline Burza** e **Álvaro de Faria**, o advogado **Aldo Lins e Silva**, o escritor **Moisés Vinhas**, o jornalista **Câmara Ferreira**, o ex-deputado **Luciano Lepera**, o líder sindical **Luís Tenório de Lima**, escritores **Astrojildo Pereira**, **Jacob Gorender**, vereador **Odon Pereira**, ex-deputados **Roberto Morena**, **Carlos Marighela**, **João Amazonas** e **Marco Antônio**. A letra do ex-senador foi reconhecida pelo médico **Beline** e o físico **Schemberg** confirmou que era "hábito" do chefe bolchevista redigir anotações daquele tipo. Uma curiosidade: no noticiário distribuído à imprensa pela polícia há referência à "companheira" e filhos" do senhor **Luís Carlos Prestes**, personagens até então de todo desconhecidos...

DENÚNCIAS

A deputada **Conceição da Costa Neves** denunciou a existência, na Base Aérea de Cumbica, de setenta oficiais presos em regime de incomunicabilidade. Por outro lado, a polícia paulista pôs em liberdade o último prêso político da capital, sr. **Wilson Neves Freitas** e determinou a libertação de vários indiciados do município vizinho de Guarulhos que, em desobediência às expressas determinações do marechal **Taurino de Resende**, estavam presos há mais de 60 dias. Na Câmara Municipal, o vereador **Francisco Morais** pediu a constituição de uma comissão especial de inquérito, integrada por três vereadores, três funcionários públicos municipais e um representante do Conselho de Segurança Nacional para apurar irregularidades no govêrno municipal que antecedeu ao sr. **Prestes Maia**. Como é sabido, o prefeito anterior ao sr. **Prestes Maia** foi o senhor **Ademar de Barros**.

CHUMBO GROSSO

MINISTRO — Em S. Paulo, o ministro **Nélson Freire**, da Aeronáutica.

IMPEDIMENTO — O deputado **Gustavo Martini** combateu na Assembléia Legislativa o propósito udenista de votar o "impeachment" do governador do Estado.

CÃO — O prefeito **Prestes Maia** enviou mensagem ao legislativo municipal, dispondo que dono de cachorro mal-educado que quebre a tranqüilidade noturna, será multado com um salário-mínimo...

CHEGOU — O ex-presidente **Jânio Quadros** chegou a esta capital, depois de uma demorada permanência em Guarujá. Ainda não decidiu se torna público ou não um manifesto sôbre a situação política do Brasil.

MARECHAL — Vítima de um desastre automobilístico foi submetido a operação cirúrgica no Hospital Beneficência Portuguêsa, o senhor **Paulo Machado de Carvalho**, proprietário de estações de rádio e televisão e antigo presidente da delegação brasileira de futebol que conquistou o campeonato e bicampeonato. O "marechal da vitória" está fora de perigo.

DEMITIDOS — O presidente da Assembléia Legislativa de São Paulo, deputado **Ciro Albuquerque** (PSP), demitiu do funcionalismo daquela Casa os antigos deputados e ex-deputados eleitos **Miguel Jorge Nicolau** e **Rocha Mendes Filho**, cujos direitos políticos foram suspensos.

CIGARROS — Incrível o poder da indústria de cigarros, totalmente estrangeira. Aumenta os seus preços várias vêzes por ano, sempre de forma extorsiva e dentro de uma notável arbitrariedade. O nôvo aumento causou espécie nesta capital.

ESTADO DO RIO

Juiz quer fim do jôgo e da sonegação

O juiz Décio Itabaiana da Silva, da 2ª Vara Criminal, solicitou ao secretário de Segurança, major Paulo Biar, que sejam desmontadas as instalações de tôdas as casas lotéricas que se dedicavam à venda do "jôgo do bicho" e de "poules" de corridas de cavalos, por entender "ser esta a solução necessária para impedir o restabelecimento da prática da contravenção". O magistrado estabeleceu prazo até o dia 26 para que as casa lotéricas sejam adaptadas exclusivamente para o fim a que se destinam: vendas de bilhetes de loterias.

Por outro lado, o sr. Décio Itabaiana revelou que o início da campanha de repressão à sonegação de gêneros, majoração ilegal de preços e outros crimes contra a economia popular "poderá começar a qualquer momento". Salientou, porém, que está dependendo de complementação de providências junto à Delegacia de Economia Popular e a Secretaria das Finanças para o "êxito absoluto da campanha que visa moralizar o comércio".

Enquanto isso, o delegado de Economia, sr. Edalberto Garcia voltava a advertir o comércio da obrigatoriedade do fornecimento aos consumidores, de notas-fiscais nas vendas superiores a Cr$ 50, para efeito de disputa no concurso "Seus Talões Valem Milhões". Anunciou "blitz" para o dia primeiro, quando enquadrará na lei de Economia Popular quem não fornecer as notas de vendas.

REDUÇÃO DE IMPÔSTO

Foi tornado sem efeito legal, o requerimento do vereador João Batista da Costa Sobrinho, convocado extraordinàriamente à Câmara Municipal, para apreciar a Mensagem do prefeito Silvio Picanço, reduzindo de 2 para 1% o valor do impôsto de indústrias e profissões. O assunto só entrará em pauta no período ordinário, a ser iniciado dia 3. Também entrará em pauta projeto visando reduzir o percentual do impôsto predial, majorado à mesma época.

ÔNIBUS MAIS CAROS HOJE

Entra em vigor, hoje, o aumento nas tarifas rodoviárias de longo (40%) e curto (30%) percurso. O preço mínimo da passagem, é de Cr$ 30, até o Barreto. Quem morar no Barreto, pagará Cr$ 95; no Fonseca, Cr$ 45; em Itaipu, Cr$ 170; e em São José, Cr$ 185. Para o interior estão vigorando os seguintes preços: da Praça Mauá até Caxias, Cr$ 105; até Nova Iguaçu, Cr$ 160; até Niterói, Cr$ 130; de Niterói a Petrópolis, custará Cr$ 515; até Araruama, Cr$ 575; até Cabo Frio, Cr$ 800; até Macaé, Cr$ 1.115; até Campos, Cr$ 1.710; até Friburgo, Cr$ 730; até Raposo, Cr$ 2.540 e até Porciúncula, Cr$ 2.615.

CENSO DO DESAMPARO

O juiz Jaimir Gonçalves Fontes anunciou, ontem, que tenciona promover um verdadeiro censo para saber o número de menores desamparados existentes em Niterói. No trabalho tenciona determinar as condições de habitabilidade, higiene, saúde e educação dos menores que vivem nas favelas e a situação de todos os demais que se encontram sem qualquer amparo. Após a conclusão do Censo, tenciona elaborar um programa objetivo de assistência aos menores desvalidos. Atualmente apenas 570 são mantidos em instituições sociais.

ALEMANHA DARÁ SAÚDE

No despacho de ontem com o governador Paulo Tôrres, o Secretário Heleno Nunes fêz-se acompanhar do presidente da CHEVAP (emprêsa que o Estado possui 10% das ações), sr. Camilo Meneses. Passaram em revista as obras da Usina que, em 1966, produzirá 200 mil kw, em Resende. As três autoridades ficaram de marcar data para visitar as obras.

O ministro do Planejamento, sr. Roberto Campos, foi escolhido pelo governador Paulo Tôrres para adotar as medidas administrativas junto à União para que o Estado do Rio possa obter, com urgência, o financiamento de Cr$ 1,5 bilhão da Alemanha Ocidental, para o reaparelhamento e construção de hospitais fluminenses. O plano de aplicação do financiamento já está elaborado e prevê, também, a compra de uma bomba de cobalto para um dos três Hospitais de Câncer, em construção no Estado. Um dos elaboradores do plano foi o sr. Ney Quadros, que esteve ontem ao lado da Embaixada alemã, é o capitão-médico Décio da Costa Alemão.

PROBLEMA DE TELEFONES

O secretário dos Transportes, sr. Mário de Abreu, marcou reunião para a próxima semana com os dirigentes da Companhia Telefônica Brasileira, da Guanabara e Niterói. Começará a examinar, por determinação do governador do Estado, a ampliação do sistema telefônico no Estado do Rio. Atualmente, em Niterói, existem 14 mil aparelhos e 22 mil pessoas estão inscritas na fila, aguardando, há 10 anos, a oportunidade de receber um telefone.

CEMITÉRIO CLANDESTINO

Uma denúncia "sui generis" foi, ontem, apresentada ao secretário de Segurança, major Paulo Biar: "Existe no sétimo distrito de Campos, um cemitério clandestino, que funciona há 20 anos!" As autoridades policiais foram informadas de que pessoas falecidas em face da aplicação de vacinas, por pessoas inabilitadas, estão ali enterradas. Os policiais fluminenses admitem que a localização do cemitério permitirá que sejam deslindados crimes de morte até agora desconhecidos. O cemitério fazia por outro lado, "concorrência desleal" à Prefeitura de Campos pois os mortos ali enterrados não proporcionavam à Municipalidade o recebimento das custosas taxas funerárias. Quem fêz a denúncia foi o secretário de Segurança Municipal, sr. Wilson de Passos de Sá que interditou a área.

VOLTA REDONDA

VIAGENS AÉREOS — Os Serviços Aéreos Cruzeiro do Sul acaba de inaugurar uma agência nesta cidade, na Rua 14, nº 231, para mais fácil e comodamente atender aos seus usuários, vendendo ou reservando passagens aéreas.

BASTIDORES & NOTÍCIAS

De JOURDAN AMÓRA

Assembléia teme vice e entra em recesso

Entrou em compasso de espera a questão da escolha do nôvo vice-governador fluminense. A Assembléia Legislativa decidiu entrar em recesso ontem e sòmente voltará a realizar sessões no dia 30. O "descanso" foi decidido por dois motivos: 1 — aguardar a decisão do Supremo Tribunal Federal (que já é esperada há dois anos) em tôrno do mandado de segurança que classificou de inconstitucional a eleição indireta do sr. José Kezen para vice-governador, em 1962 e, 2 — para permitir aos deputados um período de confraternização com seus eleitores, neste período de festas juninas.

Ontem, o ex-secretário de Segurança, tenente-coronel Hugo de Sá Campelo, ao receber documento firmado por 16 parlamentares indicando o seu nome para vice-governador, declinou do convite, afirmando esperar que surja "um só candidato que consubstancie os objetivos da Revolução". Elementos trabalhistas, por seu turno, começaram a movimentar-se, defendendo para o PTB a Secretaria dos Transportes, como compensação pelo seu apoio à uma candidatura pessedista, que no caso seria a do atual secretário Mário de Abreu.

CONFIDENCIAIS

1 *Com um memorial subscrito por 500 pessoas, o sr. Hélio Azevedo Gomes solicitou ao governador Paulo Tôrres o asfaltamento da estrada Tocos-Ponta Grossa dos Fidalgos. Visaria a ligação do centro industrial-agrícola à colônia de pesca (e zona turística) de Ponta Grossa dos Fidalgos, atualmente em precaríssimas condições de tráfego.*

2 *Educadoras fluminenses estão sugerindo ao governador Paulo Tôrres que dê o nome de "Maria Zulmira Tôrres" (a primeira da série de escolas públicas que tenciona construir no Estado do Rio). Ressaltam o valor da mãe falecida do governador, que lutou com sacrifícios para educar seus filhos, todos êles de grande projeção no Estado.*

3 *Para substituir o desembargador Nestor Perlingeiro, falecido há dias, o Tribunal de Justiça encaminhará lista tríplice ao governador do Estado. Os nomes mais cotados são: Enéas Marzano, Plínio Pinto Coelho, e Admário Alves de Mendonça. Também está sendo apontado o nome do juiz Geraldo Toledo.*

4 *Depois da Revolução, através de atos oficiais, foram majorados os preços das seguintes mercadorias e serviços: petróleo, trigo, papel, táxis, pão, leite, açúcar, ônibus, lotações, trens, cigarros, fósforos e brevemente das taxas d'água no Estado do Rio.*

5 *O delegado José Silva encaminhará sexta-feira ao Tribunal de Justiça, a primeira fase do inquérito em tôrno da corrupção oficial, propiciada pela tolerância da prática da contravenção. Envolve apenas a administração do ministro Badger Silveira. A seguir aguardará pronunciamento da Justiça para dar seqüência ao inquérito, devassando as administrações anteriores.*

6 *O sr. Waldemar Zveiter foi ontem empossado na Procuradoria Geral da Prefeitura de Niterói. Substitui ao sr. Gastão Menescal Carneiro, obrigado a retornar à Promotoria de Rio Bonito e logo a seguir promovido para a Comarca de Volta Redonda.*

7 *O presidente da Comissão Estadual de Energia, sr. Luiz Zaidmann, está elaborando minuta de mensagem que o governador do Estado deverá encaminhar ao Legislativo, dando nova estrutura ao órgão A CEEE funciona como órgão auxiliar do Conselho Nacional de Águas e Energia e está subordinado à Secretaria de Energia fluminense.*

SAUNA LONG LIFE

Dois departamentos completos para

Homens

e para

Senhoras

em pleno funcionamento

Use a Sauna regularmente e a sua vida será longa e feliz

Marque logo o seu horário

Hotel Cassino Icaraí

TELEFONE: 2-7995

CAPIXABA

A ETIQUETA DA CAMISA PERFEITA
Fábrica: Praça Municipal, 350 — Colatina
ESPÍRITO SANTO — VITÓRIA
AVENIDA REPÚBLICA, 70

Iluminação moderna

LUSTRES

originais criações

A Elétrica

V. SC. URUGUAI 285 · TELS. 3490 e 4188

Federação das Indústrias do Estado do Rio de Janeiro

RUA SÃO PEDRO, 29 — 1.º ANDAR — TEL.: 4869 — CAIXA POSTAL, 223
NITERÓI — ESTADO DO RIO DE JANEIRO

ASSEMBLÉIA GERAL ORDINÁRIA

Esta Federação convoca os senhores membros do Conselho de Representantes para a Assembléia Geral Ordinária, que terá lugar em sua sede, no próximo dia 29 de junho (segunda-feira), às 14 horas, em primeira convocação, ou às 15 horas, em segunda, com qualquer número, para o fim único e especial de ser lida, discutida e votada por escrutínio secreto, sua Previsão Orçamentária para o exercício de 1965, juntamente com o respectivo Parecer do Conselho Fiscal.

Niterói, 20 de junho de 1964.

a) BENEDITO URSINO DE OLIVEIRA BASTOS
Presidente

FALHA PLANO PARA RAPTAR KRUCHEV: PRÊSO O SUSPEITO

ESTOCOLMO, 23 — O primeiro-ministro soviético, Nikita Kruchev e seu colega sueco, Tage Erlander, iniciaram esta manhã seus entendimentos. Os estadistas tratarão amplamente de problemas da política internacional e da colaboração econômica e cultural entre os dois países. Estava também presente o genro de Kruchev, [illegible] Adjubei, ainda tomaram parte nas conversações os ministros de Relações Exteriores, Andrei Gromyko e Torsten Nilsson, os titulares suécos do Comércio e [illegible], Gunnar Lange e Gunnar Straeng, respectivamente. Entrementes, o chefe da Polícia de Estocolmo comunicou que antes da chegada de Kruchev, fôra detida uma pessoa suspeita de desenvolver "atividades perigosa". As declarações do fiscal, Aake Magnusson, são muito cautelosas e tendem, evidentemente, a ocultar as versões [illegible] atentado que teria sido preparado contra Kruchev.

Magnusson [illegible] a nacionalidade nem o nome da pessoa detida, mas acrescentou que se trata de um "estrangeiro que já há algum tempo está sendo vigiado pela Polícia".

INIMIGOS DE TITO

ESTOCOLMO — Segundo notícias não confirmadas [illegible] tido fazia parte da organização dos "Ustachis" iugoslavos antititoistas que, há algum tempo, realizara um atentado contra um diplomata iugoslavo em [illegible].

Os "utachis", que mantêm grupos em todos os países europeus, provocaram também distúrbios em Helsinqui [illegible] recente [illegible] do marechal Tito [illegible] autoridades finlandesas os impediram de causar prejuízos.

Comenta-se que os "ustachis" projetavam raptar Kruchev na Suécia. [illegible] prêso o líder soviético, na qualidade de refém, e o libertado sòmente após a [illegible] de detidos políticos nos países com[illegible]

PROCURADOR FALA

ESTOCOLMO — O procurador geral de Estocolmo, Aake Magnusson, anunciou que foi detido um estrangeiro suspeito de projetar atividades perigosas contra o primeiro-ministro russo, Nikita Kruchev, que se encontra aqui de visita. A autoridade recusou-se a identificar o prêso, a quem o periódico "Dagens Nyheter" qualificou como "fanático anticomunista" que procurava sequestrar Kruchev e retê-lo como refén até conseguir liberdade de "milhares de prisioneiros políticos" da Alemanha Oriental.

Kruchev, rodeado de uma série sem precedente de medidas de segurança durante sua visita de cinco dias, iniciou conversações políticas com o primeiro ministro sueco, Tage Erlander.

O procurador Magnusson desmentiu que a detenção do suspeito tivesse ocorrido em relação com um incidente no castelo de Haga, onde se encontra hospedado Kruchev.

"Dagens Nyheter", citando fontes da polícia, disse que o indivíduo foi capturado no exterior do castelo de Haga.

ESCOLTA PODEROSA

ESTOCOLMO — O primeiro-ministro soviético Nikita Kruchev, que se afirmou estar sob a ameaça de sequestro, viajou fortemente escoltado, com o objetivo de conferenciar com o primeiro-ministro Tage Erlander. Vários motociclistas estavam à frente e atrás do automóvel "Lincoln" que conduzia Kruchev e em cada três carros da caravana um era da polícia. Agentes armados foram colocados ao longo da rota percorrida por Kruchev, desde sua residência, no castelo de Haga, até o gabinete de Erlander, no coração da cidade.

Russos lançam nôvo satélite: tem no. 33

MOSCOU — A União Soviética pôs em órbita o satélite artificial n.º 33 de uma série que acredita seja capaz de realizar funções de espionagem espacial.

A agência oficial "Tass" informou que o Cosmos-33, terceiro lançado dêste mês, entrou em órbita de 200 a 283 quilômetros de altura sôbre a terra. Foi dito que a missão do Cosmos é continuo "estudo do espaço exterior".

Fiel ao seu costume, o Kremlin não revelou o pêso do Cosmos-33, tampouco informou da sorte corrida pelo número 32, nem os 31 anteriores que foram lançados desde o início do programa em março de 1962.

Funcionários dos Estados Unidos insinuaram abertamente que a série dos Cosmos não tripulados, ostensivamente destinados a missões científicas, pode ter propósitos de reconhecimento direto.

EUA ATENTOS

O primeiro-ministro Nikita Kruchev disse em fins de maio que a União Soviética fotografará do espaço exterior as instalações militares dos Estados Unidos, mas não revelou se os reconhecimentos haviam sido feitos de um "sputnik" tripulado ou não, o que deu razão às atenções dirigidas novamente para a série Cosmos. Apenas dez dias mais tarde, os russos acusaram os Estados Unidos de cuidar de espionagem sôbre território soviético em suas operações espaciais, e alegaram que os norte-americanos lançaram, só êste ano, vários satélites de reconhecimento.

Vereadores temem reduzir impôsto

NITERÓI — Já chegou à Câmara Municipal desta cidade a mensagem do chefe do Executivo da municipalidade propondo a redução do impôsto sôbre indústrias e profissões.

O referido impôsto que, desde o ano passado, foi majorado de 0,84% para 2,0%, e contrariou a classe comercial, que em protesto vem depositando na Justiça o tributo, foi objeto de demoradas gestões entre autoridades municipais e dirigentes da classe atingida, culminando com um acôrdo, no qual o prefeito Sílvio Picanço se comprometeu a enviar mensagem propondo a redução.

OPOSIÇÃO

Setores do legislativo, no entanto, estão propensos a rejeitar a medida governamental, sob a alegação de que a redução criaria um sério precedente. Admitem que, posteriormente, teriam que reduzir o impôsto predial.

Falando à reportagem-DC, o vereador João Batista da Costa Sobrinho informou que foi marcada para a próxima sexta-feira uma reunião informal — uma vez que a Câmara está em recesso — onde debaterão a matéria.

ENCARGOS

Disse, ainda, que os setores oposicionistas à redução alegam que os encargos da municipalidade, inclusive o próximo aumento de vencimentos do funcionalismo municipal, aconselham a rejeição.

Por outro lado, os favoráveis à aprovação da mensagem argumentam com a pronta necessidade de dar uma solução ao caso, com o fim de desencravar da justiça os 180 milhões de cruzeiros depositados pelos comerciantes.

MOEDAS E TÍTULOS

MOEDAS

Dólar papel	1.305,00	1.295,00
Paralelo	1.300,00	1.290,00

LIVRE

Abriu, ontem, o mercado de câmbio livre em condições calmas, com o Banco do Brasil vendendo o dólar importação a Cr$ 1.200,00 e a libra a Cr$ 3.358,00 e comprando o dólar exportação a ...... Cr$ 1.160,00 e a Cr$ 3.240,80, respectivamente. O dólar convênio regulou para venda a Cr$ 1.142,00 e para compra a Cr$ 1.102,00. Os bancos particulares vendiam o dólar na abertura do mercado livre a Cr$ 1.210,00 e compravam a Cr$ 1.170,00 e a libra a .... Cr$ 3.388,00 e a Cr$ 3.270,00, respectivamente. Fechou calmo e inalterado. Na abertura do mercado de câmbio manual o dólar papel regulou para venda a Cr$ 1.300,00 e para compra a ...... Cr$ 1.290,00 e no paralelo a Cr$ 1.295,00 e a Cr$ 1.285,00, respectivamente. No fechamento do mercado manual o dólar papel era vendido a Cr$ 1.305,00 e comprado a Cr$ 1.295,00 e no paralelo a Cr$ 1.300,00 e a Cr$ 1.290,00, respectivamente.

VALÔRES

Funcionou, ontem, a Bôlsa de Valôres bastante trabalhada e acusou negócios desenvolvidos em vários papéis em atividade. As apólices da União, as estaduais e municipais ficaram calmas e inalteradas. As ações de bancos permaneceram inalteradas, exceto s do Banco do Brasil que fecharam em baixa. Em ações de companhias registrou-se alta apenas nas da Siderúrgica Nacional, Arno preferenciais e Mannesmann preferenciais. As demais, como Aços Villares, Cigarros Souza Cruz, Brahma preferenciais, Docas de Santos portador, Cimento Aratu, Kibon, Ferro Brasileiro, Mesbla, Moinho Fluminense, Mineração da Trindade, Moinho Santista, São Paulo Alpargatas e Vale do Rio Doce portador estiveram fracas e em baixa, mantendo-se os demais papéis inalterados. Venderam-se durante os trabalhos 207.653 títulos, no valor de Cr$ 479.862.590,00 Foram vendidas letras de câmbio na importância de .... Cr$ 334.303.325,00 e letras de importação no valor de .... Cr$ 393.604.680,00. O índice BV da Bôlsa foi cotado em 351, com baixa de 2 pontos.

MÉDIA S/N DOS TÍTULOS PARTICULARES DA BOLSA DO RIO DE JANEIRO

23-6-64	22-6-64	16-6-64	9-6-64	Junho de 1963
2.399	2.427	2.536	2.547	1.663

(Elaborada pelo Serviço Nacional de Investimentos Ltda.)

SINDICATO DOS COMISSÁRIOS E CONSIGNATÁRIOS DE GÊNEROS ALIMENTÍCIOS DO ESTADO DA GUANABARA

EDITAL

Faço saber aos que o presente virem ou dêle tiverem conhecimento, que, no próximo dia 24 de julho, às 9 horas, na sede social, na Rua Acre n.º 26 — 3.º andar — realizar-se-á a Assembléia Geral com a seguinte ORDEM-DO-DIA:

1 — Tomada e aprovação de contas da Diretoria.
2 — Discussão e votação do Orçamento para 1965.
3 — Aumento de mensalidade.

Rio de Janeiro, 23 de junho de 1964.

LÚCIO CORDEIRO
Presidente

SINDICATO DOS COMISSÁRIOS E CONSIGNATÁRIOS DE GÊNEROS ALIMENTÍCIOS DO ESTADO DA GUANABARA

EDITAL

Faço saber aos que o presente virem ou dêle tiverem conhecimento, que, no próximo dia 24 de julho, das 11 às 17 horas, na sede do Sindicato, à Rua Acre, n.º 26 - 3.º andar, nesta capital, serão realizadas as eleições para o preenchimento dos cargos da Diretoria, Conselho Fiscal e Representantes junto à Federação, bem como dos respectivos Suplentes, ficando aberto o prazo de 10 dias, a contar da publicação dêste, para o registro de chapas concorrentes, tudo na conformidade do que dispõe a legislação do Ministério do Trabalho e Previdência Social.

Rio de Janeiro, 23 de junho de 1964.

LÚCIO CORDEIRO
Presidente

Companhia Nacional de Navegação Costeira
AUTARQUIA FEDERAL

Navios para passageiros classe internacional, ar condicionado e piscinas.

Linhas regulares para Rio Grande, Santos, Rio de Janeiro, Salvador, Recife, Fortaleza e Belém.

PRÓXIMAS SAÍDAS:

Para o Norte:		Para o Sul:	
Rosa da Fonseca ...	8/ 8/64	Rosa da Fonseca ...	27/ 8/64
Princesa Isabel	22/ 8/64	Princesa Isabel	9/ 9/64
Rosa da Fonseca ...	5/ 9/64	Rosa da Fonseca ...	23/ 9/64
Princesa Isabel	19/ 9/64	Princesa Isabel	7/10/64
Rosa da Fonseca ...	3/10/64	Rosa da Fonseca ...	21/10/64
Princesa Isabel	17/10/64	Princesa Isabel	4/11/64
Rosa da Fonseca ...	31/10/64	Rosa da Fonseca ...	18/11/64
Princesa Isabel	14/11/64	Princesa Isabel	2/12/64
Rosa da Fonseca ...	28/11/64	Rosa da Fonseca ...	16/12/64
Princesa Isabel	12/12/64	Princesa Isabel	30/12/64

Reservas e aquisição de passagens:
Rua Sacadura Cabral, 85 — Tels. 23-3433 e 23-5542
Próximo à Praça Mauá

DIÁRIO NO MUNDO

Condensado da UPI, DPA, ANSA e IPS

Três países pediram condenação de Cuba

MONTEVIDÉU — Fontes ligadas à chancelaria informaram que o delegado uruguaio no Conselho da OEA recebeu instruções para votar a convocatória da conferência de chanceleres que apreciarão as queixas formuladas pela Venezuela contra Cuba, mas sem se pronunciar sôbre o fundo do problema, principalmente sôbre "Acusação venezuelana contra Cuba".

Prosseguem intensos contatos diplomáticos entre as chancelarias latino-americanas a fim de encontrar uma solução que concilie as exigências de cada país, visto que a Colômbia e o Peru propuseram também sanções contra o regime "Castro-comunista".

"Alunos distintos"

AUSTIN (Texas) — O presidente do Peru, Fernando Belaúnde Terry, e a senhora do presidente dos Estados Unidos, Lyndon Johnson, serão duas das quatro pessoas que receberão prêmios como alunos distintos da Sociedade de Antigos Alunos da Universidade de Texas, em cerimônia marcada para o dia 16 de outubro.

Violência racial

GEORGETOWN (Guiana Britânica) — Pistoleiros mascarados mataram a tiros uma senhora e seu filho, quando êstes dormiam. O fato ocorreu na manhã de ontem na localidade de Dechfour, na costa oriental de Demerara, a 25 quilômetros de Georgetown. O crime parece estar relacionado com a onda de violência inter-racial.

EUA: 200 milhões de habitantes até 1968

WASHINGTON — Às 8,35 horas de segunda-feira (12,35 horas GMT), a população dos Estados Unidos ultrapassou a casa dos 192 milhões. Aquela hora, o relógio censitário do Bureau de Recenseamento, localizado no saguão do Departamento de Comércio, registrou a cifra dos 192 milhões. O relógio registra um aumento demográfico médio de 1 pessoa em cada 12 segundos, ou 150 em cada meia hora.

De acôrdo com as estimativas do Bureau de Recenseamento, a população dos Estados Unidos, se a atual média de crescimento perdurar, alcançará a cifra de 200 milhões, entre 1.º de abril de 1967 a 1.º de janeiro de 1968. Até ontem, a popuaão feminina de 97.350.000 excedia a população masculina em 2.700.000.

Ulbricht:

Tratado de Moscou é garantia da paz

BERLIM — Respondendo a uma reportagem publicada pelo jornal da Alemanha Oriental "Volkswacht", sôbre o significado do Tratado de Amizade, Assistência Mútua e Cooperação entre a República Democrática Alemã e a União Soviética, concretizado recentemente em Moscou, Walter Ulbricht afirmou que "êste Tratado está destinado a garantir a paz".

O acôrdo acrescentou, "tende a aliviar as tensões internacionais e isso é possível na Alemanha ùnicamente com o estabelecimento de relações normais entre ambas as Alemanhas em um pé de igualdade, ou seja por intermédio do reconhecimento da República Democrática Alemã".

Ulbicht assinalou a "inconsistência" das declarações de alguns políticos da Alemanha Federal, que acham que o Travisão da Alemanha e frisou que tado tornava mais aguda a di- "a separação da Alemanha é [illegible]ra dos monopólios capitalistas e militaristas e seu aguçamento, é um resultado do rearmamento da Alemanha Ocidental".

"O Tratado, concluiu Ulbricht está encaminhado para solucionar pacìficamente o problema da Alemanha, por intermédio do estabelecimento de mútua compreensão e do desarmamento".

RACIONAMENTO DE ENERGIA ELÉTRICA

ANÚNCIOS E LETREIROS LUMINOSOS

Fica permitida a iluminação de anúncios e letreiros luminosos, de qualquer tipo, internos ou externos, diàriamente, a partir de 19 horas e 30 minutos.

Rio de Janeiro, 23 de junho de 1964.

Almte. MIGUEL MAGALDI
COORDENADOR

BANCO COMERCIAL DE MINAS GERAIS S.A.

BALANCETE EM 5 DE JUNHO DE 1964

Carta Patente n.º 123

Fundado em 1924
Sede:
Praça 15 de Novembro, 34-B (GB)

CONSELHO DE ADMINISTRAÇÃO

Antônio de Pádua da Rocha Diniz
Eduardo Magalhães Pinto
Fernando Magalhães Pinto
Francisco Farias
Marcos Magalhães Pinto

AGÊNCIAS:
GUANABARA
BENFICA — R. Pref. Olímpio de Melo, 1928
BUENOS AIRES — R. Buenos Aires, 334
CAMPO GRANDE — R. Coronel Agostinho, 63
COPACABANA — Av. N. S. Copacabana, 928
ESTÁCIO — R. Estácio de Sá, 115-B
LUCAS — R. Bulhões Marcial, 395
OLARIA — R. Uranos, 1469
PRAÇA QUINZE — Pça. 15 de Novembro, 34-B
SETE DE SETEMBRO — R. Sete de Setembro, 124
VILA ISABEL — Av. 28 de Setembro, 357
SÃO PAULO
Na Capital:
BENJAMIN CONSTANT — R. Benjamin Constant, 153 (SP)
CAMBUCI — Av. Lins de Vasconcelos, 68 (SP)
No Interior:
CRUZEIRO — R. Maj. Novaes, 82-Cruzeiro (SP)
CATANDUVA — Pça. da República - Ed. Clube dos 300 (SP)
PINDAMONHANGABA — R. Gustavo Godoy, 27 (SP)
S. JOSÉ DO RIO PRÊTO — R. Jorge Tibiriçá, 2956 (SP)
PARANÁ
No Interior:
KALORÉ — R. Paraná, s/n.º - Kaloré - (PR)

ATIVO	Cr$
Caixa e Banco do Brasil S/A...	690.335.374,60
Depósito em dinheiro no Banco do Brasil S/A, à ordem da SUMOC..................	1.137.705.850,00
Apólices e Obrigações Federais, do valor nominal de...... Cr$ 3.626.750,00, depositadas no Banco do Brasil S/A, à ordem da SUMOC.........	2.725.967,60
Empréstimos e Descontos....	4.385.254.653,10
Letras a receber de conta própria....................	107.250.857,00
Agências e Correspondentes no País....................	2.202.596.924,90
Outros Créditos..............	58.811.940,00
Títulos e valores mobiliários	9.884.661,10
Edifícios de uso do Banco, móveis e utensílios, instalações e material de escritório........	3[illegible]6.987.820,20
Resultados Pendentes	533.355.023,40
Contas de Compensação	1.857.179.838,80
	11.342.088.910,70

PASSIVO	Cr$
Capital e Reservas............	472.897.674,90
Depósitos....................	5.336.752.248,70
Títulos Redescontados.	402.664.608,00
Agências e Correspondentes no País....................	1.739.145.826,40
Ordens de Pagamento e outros créditos..................	602.876.695,40
Resultados Pendentes..........	930.572.018,50
Contas de Compensação	1.857.179.838,80
	11.342.088.910,70

Rio de Janeiro, 5 de junho de 1964

JOSÉ LUIZ DE MAGALHÃES LINS
Diretor Presidente

ARARINO SALLUM DE OLIVEIRA
Diretor Superintendente

Diretores
GERALDO LARA DE AQUINO
GLOWER R. S. DUARTE
MOACYR MONKEN

ENNIO CORRÊA DA COSTA
Contador Geral CRC-GB 11572

INSEGURANÇA. "CHIME".
FOLGA EXCESSIVA NO VOLANTE?
PNEUS, PINOS E ROLAMENTOS COM DESGASTE IRREGULAR?

FAÇA UM EXAME DO CONJUNTO DA DIREÇÃO DO SEU CARRO!

A Oficina Especializada Mesbla Niterói coloca à sua disposição eficiente aparelhagem para verificação, ajuste do conjunto da direção e balanceamento das rodas do seu carro. Possuindo pessoal especializado e uma completa linha de peças para reposição, pode garantir máxima perfeição, eficiência e rapidez no "alinhamento das rodas" do seu carro - normalizando a direção - elemento vital para a sua segurança.

... NA OFICINA ESPECIALIZADA

MESBLA

NITERÓI: R. Visc. do Rio Branco, 233 Tel. - 2-8345

MESBLA — EMPRÊSA
100% nacional - Meio século a serviço do Brasil

ASTROLOGIA

Prof. MIRAKOFF

Bom para viajar

HOJE: 24-6-64 (quarta-feira) — Pode viajar e pedir favôres; vitória nos assuntos políticos e sociais.

ACONTECERÁ HOJE AO LEITOR

Segundo as possibilidades felizes ou não, de hoje, para todos com horas e números.

ENTRE 22 DE DEZEMBRO E 20 DE JANEIRO (Capricórnio)

Terá sorte nos amôres devendo selecionar as maiores oportunidades para sua vida futura. 12, 14 e 16; 56, 66 e 67 (horas e números).

ENTRE 21 DE JANEIRO E 18 DE FEVEREIRO (Aquário)

Não automatize seus hábitos para ter a facilidade de se aperfeiçoar sempre que o momento exigir. 8, 19 e 11; 56, 68 e 69 (horas e números)

ENTRE 19 DE FEVEREIRO E 20 DE MARÇO (Peixe)

Faça uma discriminação dos seus atos e intensifique um pouco mais sua economia para ter o prazer de verificar os [illegible] imediatos que advirão dêste processo. 8, 19 10; 6. 7 e 15 (horas e números).

ENTRE 21 DE MARÇO E 20 DE ABRIL (Áries)

Êste dia será de menos possibilidades no setor financeiro, mas o social será bastante favorável, pondendo alcançar boa posição no seu trabalho e na [illegible] pública. 7, 13 e 1[illegible]; 23, 24 e 25 (horas e números).

ENTRE 21 DE ABRIL E 21 DE MAIO (Touro)

Os ambientes alegres e calmos muito o ajudarão a resolver seus planos sentimentais. 7, 4 e 3; 23, 2 e 24 (horas e números).

ENTRE 22 DE MAIO E 20 DE JUNHO (Gêmeos)

As viagens serão fatôres preponderante para uma saúde mais estável e um prolongamento mais feliz [illegible] dias futuros. 4, 11 e 19; 56, 66 e 65 (horas e números).

ENTRE 21 DE JUNHO E 21 DE JULHO (Câncer)

As reuniões esportivas e os jogos de carta favorecem a sociabilidade e por isso será proveitoso dedicar-se convidando parentes e amigos, a reuniões de passa tempo. 4, 17 e 19; 34 35 e 56 (horas e números).

ENTRE 22 DE JULHO E 22 DE AGÔSTO (Leão)

Adquira maior popularidade em seu meio social cuidando de sua aparência pessoal e despertando atenção para seus ângulos favoráveis 8, 11 e 10; 21, 22 e 24 (horas e números).

ENTRE 23 DE AGÔSTO E 21 DE SETEMBRO (Virgem)

Sua timidez que o leva muitas vêzes às perdas irreparáveis deverá ser abolida totalmente neste dia. 6, 12 e 21; 22, 24 e 29 (horas e números).

ENTRE 22 DE SETEMBRO E 22 DE OUTUBRO (Balança)

Aja com segurança e firmeza nos assuntos sentimentais e antes de solucioná-los, pense de nôvo, mas depois nada de retrocessos. 4. 8 e 12; 45, 55 e 56 (horas e números).

ENTRE 23 DE OUTUBRO E 22 DE NOVEMBRO (Escorpião)

Seu espírito saltitante poderá obter maior estabilidade e confiança no futuro se não procurar complicações nos casos onde a [illegible] é necessária, 7, 14 e 4; 5, 54 e 56 (horas e números).

ENTRE 23 DE NOVEMBRO E 21 DE DEZEMBRO (Sagitário)

Sua vida amorosa é uma fonte inesgotável de energia, se sua mente se mantiver positiva, haverá receptividade em todos os setores: social, financeiro e físico.

SOCIEDADE

BARÃO DE SIQUEIRA JR.

Ivone relembra velhos tempos
Os Serrador recebem em feijoada

EMBORA o frio da serra petropolitana não esteja convidativo, um grupo exclusivo, entre intelectuais e artistas, subiu a montanha, domingo, para encontrar-se num churrasco com a ceramista-escultora Tilde Bonicelli, em seu "country-home", a fim de festejar o "niver" de seu marido, professor Contardo Bonicelli. Lá estiveram o professor e senhora Garcia Miranda Neto, Gilca e Haroldo Kastrup, Vera e Eurico Vaz de Barros, Vera Caldeira, Jurandir Pires Ferreira e senhora, deputado e senhora Dirno Pires Ferreira, príncipe Gagarin, pintora Katherine Baratelli, Catarina Uchoa e o adido cultural italiano Catecchi.

●

A NOIVINHA Márcia Kubitschek agradecendo em nome dos Kubitschek a nossa solidariedade no momento crucial da vida de seu pai, quando lhe foram tirados os direitos políticos. Resposta: Márcia nada tem a agradecer, pois fizemos o nosso dever de amigo tradicional da família JK e como bom patriota que somos.

●

A TURMA do "society" prestigiando o nôvo "show" "International Set", no Stop. Em mesa de pista Teresinha e Aluísio Muniz Freire, Jorginho Guinle (tôdas as noites vai assinar o ponto), Mariozinho de Oliveira, Norma Primo, Baby Pignatari e outros. Tomam parte no espetáculo os travestidos Marqueza, Biju Blanche, Manon, Rogéria, Brigitte, Gigi St. Sir e Jerry de Marco. É o assunto dominante nos altos círculos sociais.

●

O EMBAIXADOR do Paquistão e a Begum Murshed nos convidando para a recepção do próximo dia 2, em sua residência, a fim de comemorar o segundo aniversário da criação do Instituto Cultural Brasil-Paquistão Gratos

●

FAZENDO sucesso em suas andanças nos grupos cariocas a sra. Ivone Lopes. Ontem, ela jantava com um grupo de amigos no Sacha's. Aqui entre nós, ainda é a mesma Ivone que eu conheci há 15 anos, com sua beleza, charme e sobretudo elegância.

●

O EMBAIXADOR Bolitreau Fragoso seguindo para Lisboa, a fim de assumir o seu pôsto diplomático. Antes tiveram uma série de jantares e coquetéis, pois são muito queridos em nossa sociedade. "Bon voyage".

●

EM GRANDES papos num almôço do Bife os embaixadores Mendes Viana e Dálamo Lousada. Ao que tudo indicava êles programavam qualquer coisa sôbre o nosso comércio exterior.

●

OS FRANCISCO Serrador reabrem, amanhã, a boate "Night and Dey" para uma "feijoada" e pedem a nossa presença no elegante local da cidade. Vamos dar uma espiada e ver as próximas jogadas.

Jovem 'Society'

ANGÉLICA CATARINO Príncipe recebeu suas amigas para um "souper" no último domingo, em sua residência da Avenida Atlântica, a fim de festejar seu "niver" com "hully gully", papos e garôtas bonitas desfilando em sua bem bolada residência. Anotamos: Raquel Guerreiro, Leila Maria Dantas, Cristiana Guimarães, Vera Lúcia Simas Costa, Lúcia Quintães, Laura Maria Aranha, Jorge Eduardo Fontes Garcia, Ana Maria Jaguaribe, Carlos Hermógenes Príncipe e outros. Angélica estava feliz da vida com os presentes que recebera.

●

ANA MARIA Guimarães Esteves, filha do advogado e senhora Raimundo Esteves, com 16 anos, carioquinha, de olhos verdes e cabelos castanhos. Estuda no clássico do ginásio Tereziano. Pratica tênis no Monte Líbano e pode ser encontrada em suas tardes dançantes. Gosta da moda atual, da música suave, talvez devido ao seu temperamento que é quieto e coleciona namorados. Na tela aprecia Lyz Taylor e Troy Donahue. Já assistiu à peça teatral "My Fair Lady" e gostou imenso dos trabalhos de Bibi Ferreira e Paulo Autran. Pretende, futuramente, estudar muito, viajar ao redor do mundo e depois quem sabe, subir ao altar. Gostou e está feliz, pelo convite recebido para debutar com o colunista na noite de 26 de setembro no Copa.

●

PROSSEGUE o namôro da exótica Leila Maria Dantas com o conhecido Vanderlei Mark. Segundo soubemos, êles estão em estado de romance há quatro anos...

●

O PISAR elegante de Ana Maria Jaguaribe vai igualmente pisar no Velho Continente. Ela embarca dia primeiro, numa excursão do Santa Ursula, e alguém não estão gostando da idéia.

DOIS baianos fazem sucesso no Rio: Vera Lúcia Costa e Heitor Costa Andrade. Estão prolongando o romance baiano para as nossas plagas. Ontem circulavam no Iate e depois foram esticar no Rian.

Ana Maria Estêves confidenciou ao colunista que coleciona namorados. Também pudera: é bonita, é elegante, tem uns olhos que fulminam qualquer um.

TEATROS

BRÍCIO DE ABREU

Panorama

● Assistimos "Descalços no Parque" na quarta-feira. Era a noite reservada para a crítica. Acontece que todos os jornais já haviam dado a sua crítica na véspera.

● A propósito, a estréia da peça foi feita pela AIR FRANCE, que instituiu o prêmio *Molière* para os MELHORES INTÉRPRETES DO ANO, com votação de alguns elementos da crítica especializada. Dêsses elementos, os que eram do CICT, votaram êste ano em Fernanda Montenegro, e os que faziam parte da ABCT, haviam votado em Beatriz Veiga e... quem ganhou no prêmio aéreo foi D. MARIA FERNANDA !... Não entendemos.

● SÉRGIO LIFAR passou pelo Rio a caminho de Buenos Aires e contou coisas exclusivamente a "O Globo" por iniciativa de Oscar Ornstein... Só falou nêle mesmo, como sempre.

● A moda agora é um PRODUTOR dar uma olhada nos grandes sucessos pelo mundo, comprar os direitos e vir montá-los no Brasil. Para tanto se escolhe um diretor, que vai ver como é que a peça está montada lá no estrangeiro, para montá-la igualzinha aqui no Rio. Ainda há dias o ator Lousada foi convidado a apartici-par de uma dessas peças. Acontece que o diretor recusou-o declarando que êle "não tinha de parecido com o ator que interpretava a peça lá fora !" Isso é autêntico ! brasileiras vão ser montadas na Europa, de Pedro Bloch e Guilherme Figueiredo, e outra nos Estados Unidos, de Silveira Sampaio. Aconselhamos ao nosso querido Cesar a dar um pulinho por lá, assistir os espetáculos e comprar os direitos de exclusividade para a montagem de uma delas no Brasil. Pode até mandar antes o nosso Ziembinski ver como foram montadas.

● Diziam que o rebolado estava morrendo e que a Praça Tiradentes não dava mais nada. Gomes Leal levou do Rival para o Recreio, a revista "Elas Mandam Brasa", que está dando dinheiro e enchendo lotações. Agora anunciam o reaparecimento dos grandes espetáculos Válter Pinto, lá mesmo no Recreio.

● No Teatro do Rio está a comédia de João Bittencourt "MISTER SEXO" ou "A ILHA DE CIRCE", obtendo enorme sucesso depois de uma "Fofoca" produzida pela Censura. Como na peça tem um "General de Pijama", a Censura quis proibir as suas representações, mas a turma que dirige o teatro, muito viva, convidou uma série de generais para assisti-la e todos êles acharam que a peça nada tinha de censurável. E a "puxação" gorou !...

● "Qualquer Quarta-Feira" (Any Wednesday) é a próxima produção de Oscar Ornstein para o Copacabana. Por isso "Mary, Mary", de Jean Kerr, vai deixar o cartaz depois de vários meses de sucesso. Segundo nos consta duas peças

ASSUME DIREÇÃO DE UM GRANDE HOSPITAL

A dra. Alice Marques dos Santos, a primeira psiquiatra brasileira que assumiu a direção de um grande hospital — o Hospital Pedro II — estêve ontem em visita ao ministro Raimundo [illegible] da Saúde. Foi a seu gabinete em companhia do diretor do Serviço Nacional de Doenças Mentais, dr. Jurandir Manfredini e dos chefes dos diversos órgãos do CNDM.

Os livros

Brasil e África, Nôvo Horizonte, por José Honório Rodrigues — Editôra Civilização Brasileira.

José Honório Rodrigues

Êste livro do prestigioso autor de "Teoria da História do Brasil" examina as relações mútuas do Brasil e da África, desde a Colônia até hoje. Traça a história dessas relações, numa síntese em que são apuradas, através de pesquisas das fontes, muitas novidades, especialmente no capítulo das relações modernas. Acentua o papel da Grã-Bretanha no rompimento das conexões brasileiro-africanas e destaca algumas figuras, como a do brigadeiro Cunha Matos que desde o comêço projetizou a futura concorrência africana ao Brasil, estimulada pelas Potências Européias.

O Brasil, República Mestiça na côr e na substância e, africanizado dos povos sul-americanos; nossa europetização foi durante muito tempo um simples caiamento. Todo o capítulo sôbre a mestiçagem, baseado em dados estatísticos muito bem interpretados, explica o sucesso da experiência brasileira.

Companhia Brasileira de Artefactos de Borracha

ASSEMBLEIA GERAL EXTRAORDINARIA

Ficam convidados os srs. acionistas da COMPANHIA BRASILEIRA DE ARTEFACTOS DE BORRACHA a se reunirem em Assembléia Geral Extraordinária, às 10 horas do dia 3 de julho de 1964, em sua sêde social, à Avenida Suburbana, 315-433, a fim de regularizar-se a gestão social da emprêsa, cujo mandato conferido à atual diretoria acha-se expirado e não renovado, o que importa, consequentemente, eleger-se nova diretoria, ou reeleger a que, atualmente, exerce a administração da sociedade, decidir sôbre o aumento de capital e assuntos gerais.

Rio de Janeiro, 22 de junho de 1964.

OTTO FEIGE

LUZES FLUMINENSES

SINEY CORRÊA

Jantar rendeu um milhão

Êxito social e financeiro, alcançou o "Jantar de Solidariedade", organizado pela diretoria do IPAIM. O Clube Central, palco do elegante acontecimento, recebeu figuras da sociedade niteroiense, sempre dispostas a colaborarem com obras filantrópicas. O cardápio do jantar, confeccionado pelas senhoras que integram a "Associação das Damas do IPAIM", com estilo americano estêve excelente. Participamos da mesa do simpático casal Zazá-dr. Antônio Abuhmalman. Cronista Lou e Ronald de Carvalho, completaram o grupo. Difícil enumerar todos os casais presentes, já que eram em número de cem; alguns por nós observados: Francelino França (lêda elegantíssima, num modêlo prêto), Alberto Guerchon, Raulino Pôrto, Hamilton Xavier, Ivani Cardoso, Gibran Moisés, Sebastião Sheferrino, Olimpio Augusto da Paz, Arnaldo Bittencourt, Manoel Quadros, Jaime Farah (Felicianinha, sempre bonita e simpática), Belisário Godoy, Alarico Maciel, Ilídio Soares e José Maria da Fonseca. Da imprensa, Carlos Ruas, Edna Pacífico Homem, Vital dos Santos. O comendador Tomás Lima, também presente ao acontecimento, deu grande alegria ao IPAIM, arredondando a renda de Cr$ 700 mil, para um milhão, tornando-se com a dádiva, sócio benemérito da associação. Após o jantar, pares rodopiaram pelos salões, ao som do suave ritmo do conjunto de Sílvio Viana.

"MISS" ESTADO DO RIO

Muito já se falou sôbre o concurso que elegeu Cecília Rangel da Rocha "Miss" Estado do Rio-64". Que a vitória da môça foi honesta, ninguém pode contestar, especialmente por receber da platéia acolhida carinhosa, que dissipava qualquer dúvida existente por parte do júri. Aliás, sôbre êsse júri, temos algumas restrições a fazer: De início, não houve o tão famoso sorteio, que tanta celeuma causou nos municípios. Seus componentes, foram escolhidos à dedo, e, vários dias antes, já sabiam que participariam da mesa julgadora. Daí, surgirem grandes injustiças nas môças finalistas, como o caso da "Miss" Friburgo, que, sem nenhuma possibilidade ocupou o 6.º lugar. E, Maria Teresa Pires, de Teresópolis, porque não figurou na finalíssima? Existe explicação? Disseram que crt gordinha: então por que entrou em 5.º lugar, a "Miss Mangaratiba? Muito notada também, a inclusão de um elemento no júri, que tinha caso pessoal com uma das candidatas. Seria êle tão honesto, ao ponto de não aproveitar a chance para prejudicá-la? Enfim, o certame já passou, e, só nos resta agora, esperar que Cecília Rangel, nos represente bem no "Miss" Brasil. O que acreditamos, francamente, pois a jovem representante de Cambuci; possui, além de invulgar beleza, elegância e classe para figurar entre as mais fortes concorrentes ao título nacional de beleza feminina.

BASTIDORES

Nos bastidores, coisas incríveis aconteceram: A cronista Lou, ficou sem seus apetrechos de "maquiagem", cedidos gentilmente para embelezar algumas candidatas. Nós, entretanto, fomos mais infelizes que ela: uma pulseira de ouro e um "slack" sumiram de nossa bagagem, como por encanto. Outro fato, que mereceu nossa preocupação, foi o desaparecimento do maiô da "Miss" São Gonçalo, Leila Silva, no momento do desfile. Correrias, buscas, até que foi encontrado bem "escondidinho" num canto. Alguém teria interêsse da não participação de Leila? De uma coisa, estejam certos os leitores: o melhor, de verdade, é ficar por fora, assistindo bem de longe, para não arcar com prejuízos e aborrecimentos. O que faremos nos anos vindouros.

GENTE-NOTÍCIA

● A Associação Atlética Neno, escolherá sua "Sinhàzinha", durante a festa junina, que realizará, hoje, no sítio do Bráulio Ramos, à partir das 12 horas. A parte musical, estará a cargo do regional "Neno Visita Sua Rua".

● Comemorando seu 18.º aniversário, o G.R.E.S. Unidos do Viradouro, programou para logo mais, grande "show" artístico, baile junino, que será abrilhantado pela bandinha de "Os Astros do Ritmo". Às 20 horas.

● As normalistas do Colégio Plínio Leite, estão convidando pra grande "festança", que levarão à efeito, domingo próximo, no Clube dos Oficiais. Convites, à Cr$ 200,00. Início: 17 horas.

MANY-NEWS

HELO MACHADO

Feijoada no 'Balada'

NATÁLIA e Carol Burstin receberam, domingo, para uma feijoada no "Balada", cujas internacionais janelas dão para a piscina do Copa. Anotamos os casais Vieira de Melo, Sady Laborne Vale, Carol Barcinsk, Fernando Luz, Newton Barbosa, Paulo Heirborn, José Caldas, Alfredo Dezens; srtas. Linda Pacheco, têda Leite; srs. Odorico Santana e Fernando Bedê. Como aperitivo foi servida uma batida que é a especialidade do "host". Após o almôço tivemos o violão de Raul Santiago e as mágicas assombrosas de Carol Burstin.

●

O JOVEM casal Ângela e Lauro César Jardim ofereceu, sábado, um jantar íntimo em homenagem aos noivos Andréa Belo e Lauro Augusto Jardim. Presentes: a irmã da anfitriã, Ana Lúcia Selvo e Sousa; a elegante sra. deputado Milton Reis (nascida Marina Mascarenhas); casal Francisco Veras; os noivos Antônio Lauro Jardim e Maria Luísa Frias que falavam sôbre os preparativos para seu casamento em setembro. O "solito" Lauro Henrique Jardim, dentre outros.

●

RUAN Bosh, o ex-presidente da República Dominicana e um dos maiores contistas pan-americanos, terá o seu livro "David" brevemente publicado por uma editôra novaiorquina. O ilustre escritor tem livros traduzidos para o francês.

●

JOÃO de Morais Pato, que vai viajar para a Espanha, reuniu 25 amigos para jantar no Nino's. Presentes entre outros, Ana Maria Ribas, Bobsy de Carvalho e Silva, Inês Maia, Henrique Moura Fonseca José Antônio Pessoa de Queirós, Luís Fernando de Sousa, o casal Osvaldo Alvarenga. A despedida foi barulhenta e animada. João vai servir no escritório da SEPRO, em Madri. Olé!

●

NOTÍCIA de moda: está "up-to-date" as meias fumée e as meias rendadas marrom para o trajo esporte. Enquanto isso, no tórrido verão novaiorquino a moda é a estamparia de flôres de tamanhos nunca vistos. Será bonito?

●

"FROM" Recife, passando uma pequena temporada na cidade, o casal Marta e Válter Cardoso. Sábado foram homenageados com um almôço na residência do casal marechal Nélson de Melo. À noite, foram vistos na "Adega de Évora", em companhia dos casais deputado Paulo Rangel Moreira e sra., Geraldo Guenes e sra. O sr. Válter Cardoso é um dos mais importantes usineiros de Pernambuco.

●

MUITA gente conhecida na Bahia veio para o "bota-fora" do embaixador Juraci Magalhães. Dentre êles o casal José Ramos de Queirós, que foi homenageado por Zezé e Fernando Luz. Presentes os casais Aloísio Dantas, Rui Freitas e Newton Barbosa.

●

A CHURRASCARIA Recreio viveu uma noita muito elegante, sábado passado. Numa mesa, os casais Ivá Miranda de Sousa e Bené Fonseca Moreira Vanda muito contente falando sôbre o lindo tapête persa que ganhou do marido. Presidindo uma grande mesa, a princesa Fátima e o príncipe D. João de Orleans e Bragança, acompanhados da sra. Ivone Lopes recém-chegada da África. Noutra mesa, o presidente da ABIF sr. Carlos Veiga Soares com tôda a família.

●

VINDO de Buenos Aires, está sendo esperado, hoje, o casal ministro Mário Borges da Fonseca. O sr. Borges da Fonseca vem ocupar o cargo de ministro para os Assuntos Econômicos do Itamarati. ● Tem sido vista nos lugares da moda, a manequim Georgia Quental, acompanhada de sua mãe e de Miltinho Campos Viana. Noivado à vista.. ● Hoje, Elisete Cardoso no Zicartola. ● Depois de 3 meses na Europa, regressou pelo "Júlio César", o casal Cláudio Andrade Ramos. A jovem sra. Ramos já estava saudosíssima de suas lindas filhas. ● Luci Bloch, sexta-feira, no Sacha's, estava com enormes óculos. ● Madalena Tagliaferro dará um concêrto, dia 26 do corrente, no Municipal. ● Léda Serrador de Andrade embarca, hoje, para Paris e adjacências. ● Chegou dos Estados Unidos, o engenheiro John Cotrim, presidente de Furnas. Êle foi a convite do presidente do Chase Manhattan Bank, David Rockefeller.

Srta. Tânia Lisboa, da nova geração carioca.

DESFILE

NELSON JORGE

Fla e Botafogo grandes ausentes do 'Miss GB'
Hoje grande festa junina no Orfeão Portugal

LAMENTÁVEL que clubes como o Flamengo e o Botafogo não participem desta grande promoção que é o concurso "Miss Guanabara". Não compreendemos, por várias razões, entre elas, porque são dois clubes populares e não podem prescindir de uma promoção como esta, particularmente o Flamengo. O Botafogo por ser o clube que possui mais títulos do "Miss Guanabara" logo deveria prestigiar a promoção. Entretanto, a mentalidade de seus dirigentes fazem com que clubes como os que mencionamos não estejam presentes em tão bonita e agradável (para os olhos) disputa.

JANTAR À CRÔNICA

DANDO início às festividades comemorativas ao 19.º aniversário de fundação, o Jacarepaguá oferecerá à Crônica Social no próximo dia 1.º de julho um jantar de gala que sem dúvida alguma será uma abertura das mais simpáticas àquêles que militam na imprensa carioca. O dinâmic presidente Artur Soares espera contar nesta noite, com a presença de todos os colunistas cariocas.

ELDORADO RECEBERÁ PARA FESTEJAR SÃO PEDRO

NO próximo dia 28 de junho, o Eldorado Montanha Clube, estará recebendo seus associados e convidados, para a grande festa junina que programou para aquela data. Barraquinhas com quentões, quitutes especiais, assim como um espetacular conjunto que animará as danças.

TIJUCA

ROBERTO Silva informou a êste colunista que a festa do Tijuca comemorativa ao seu 49.º aniversário de fundação foi uma das mais elegantes que já presenciou. Ed Lincoln foi o sucesso costumeiro e o salão estava superlotado.

ORFEÃO PORTUGAL

A GRANDE festa desta noite (São João) será realizada no Orfeão Portugal, que transformou o "Palácio Orfeonista" num autêntico arraial; Elço Maia espera obter o mesmo sucesso que obteve na festa realizada no último dia 13. Barraquinhas com canjica, milho verde e outros quitutes típicos assim como danças de quadrilha e o excelente conjunto do Irani. Início às 20 horas.

LIVRO DA REVOLUÇÃO TRADUZIDO PARA O INGLÊS

ARAKÉM Távora, que está de partida para os Estados Unidos esta semana, onde vai lançar em inglês seu livro "Brasil 1.º de Abril" leva consigo um exemplar encadernado luxuosamente. O volume tem alto destinatário: o presidente Lyndon Johnson. Aliás o livro de Arakém sofreu um rebatismo para a língua inglêsa. Lá se intitula "How Brazil Stopped Communism", seguido do subtítulo, "The Story oh the Brazilian Revolution of March — April".

NORMA: 15 ANOS

COM uma recepção às suas inúmeras amigas à bonita e elegante srta. Norma Sotto Maior, filha do sr. e sra. Zalmir (Maria José) Sotto Maior, comemora hoje seu 15.º aniversário. A encantadora Norminha os cumprimentos de NJ.

RÁPIDAS

ARTUR Soares e João Fernandes sendo muito cumprimentados pela vitória de sua representante no concurso "Rainha das Debutantes", srta. Margareth Grubell,

CINEMAS

Lançamentos

● ASFALTO SELVAGEM — (Engraçadinha) (Proib. até 21 anos) com Jece Valadão e Vera Viana — Metro Passeio, Metro Copacabana, Metro Tijuca, Azteca, Palácio e Higienópolis.

● O BEIJO DO VAMPIRO — (Proibido até 18 anos) com Clifford Evans e Noel Wiliam — Vitória, Madrid, Miramar, Alaska, Central (Niterói).

● FASCINORAS MASCARADOS — (Proib. até 18 anos) com Steve Mc Queen e David Clarke — Caruso (Copacabana), Cineac, Bruni (Sans Pena), Kelly, Marrocos, São Pedro, Imperator e Brasília.

● A VALSA DOS TOUREADORES — (Proib. até 10 anos) com Peter Selers e Dany Robin — Rex, América, Santa Alice e Copacabana.

● BARRAVENTO — (Proib. até 18 anos) com Luiza Maranhão, Antônio Sampaio e Luci Carvalho — Plaza, Riviera, Olinda e Mascote.

● AS AVENTURAS DE TOM JONES — (Censura Livre) com Albert Finney e Susannah York — Bruni, Copacabana e Britânia.

● OS REIS DO SOL — (Proib. até 14 anos) com Yul Brynner e Shirley Anne Field — Opera.

Continuações

● BABY JANE — (Proib. até 18 anos) com Bette Davis e Joan Crawford — São Luís.

● PAPAI NÃO SABE NADA — (Censura Livre) com James Stewart e Sandra Dee — Palácio e Braz de Pina.

● O VINGADOR DOS MARES — (Proib. até 10 anos) com Terence Stamja e Melvyn Douglas — Pathé, Royal e Progresso.

● FUGINDO DO INFERNO — (Proibido até 14 anos) com Steve Mc Queen e James Garner — Bruni, Flamengo.

● MERCADO DE CORAÇÕES — (Censura Livre) com Glenn Ford e Hope Lange — Flórida, Bruni Ipanema, Festival e Eskye (Tijuca).

● MACISTE CONTRA OS MONSTROS — (Proib. até 14 anos) com Regi Lewis — Rio Branco, Iris e Ramos.

● LAWRENCE DA ARABIA — (Proibido até 10 anos) com Alec Guinnesse e Anthony Queen — Capitólio (Rio).

● O REI DO GATILHO — (Proib. até 10 anos) com Miguel Aceves Mejia e Lola Beltran — Mello (Penha), Santa Helena e Santa Cecília.

● CLEOPATRA — (Proib. até 18 anos) com Elizabeth Taylor e Richard Burton — Bruni Grajau, Esperanto (Petrópolis).

● O HOMEM QUE MATOU O FACINORA — (Proib. até 18 anos) com James Stewart — Alvorada.

● UMA VOZ NAS SOMBRAS — (Proib. até 14 anos) — Roulien e Penha.

● NA VORAGEM DAS PAIXÕES — (Proib. até 14 anos) — São Jorge (Niterói).

Reapresentações

● O VINGADOR IMPIEDOSO — (Proib. até 10 anos — Floriano.

● O CIRCO DOS HORRORES — (Proib até 18 anos) — Guanabara.

● O PORTO DAS CAIXAS — (Proib. até 18 anos) — Ipanema.

● SANGUE NA MADRUGADA — (Proib. até 18 anos) — Madureira.

● ONDE A BALA É LEI — (Proib. até 14 anos) — Maracanã.

● CILADA DIABOLICA — (Proib. até 18 anos) e GOLIAS E O DRAGÃO — Moça Bonita.

● CILADA DIABÓLICA — (Proib. até 18 anos) — Politeama.

● SANGUE NA MADRUGADA — (Proib. até 18 anos) — Tijuca.

● FUZILEIRO DO AMOR — (Censura Livre) — Império e Rian.

● O TEMPERO DO AMOR — (Censura Livre) — Botafogo.

● O CAIPORA — (Prob. até 14 anos) — Cachamby.

● CILADA DIABÓLICA — (Proib. até 18 anos) — Natal.

● ENTRE MULHERES E ESPIÕES — (Censura Livre) — Presidente.

● O CONDENADO DE ALTONA — (Proib. até 14 anos) — Roma.

● CILADA DIABÓLICA — (Proib. até 18 anos) A MALDIÇÃO DO LOBISHOMEM — Piedade.

● O LEOPARDO — (Proib. até 14 anos) — Alameda (Niterói).

● POR AMOR OU POR DINHEIRO — (Censura Livre) — Icaraí.

● O MAIS LONGO DOS DIAS — (Proib. até 10 anos) — Odeon (Niterói).

● O MAIS LONGO DOS DIAS — (Proib. até 10 anos) — Coliseu.

● TERRA SEM DEUS — (Proib. até 16 anos) — Vaz Lôbo.

● MANAUS — (Proib. até 14 anos) — Irajá.

● MANAUS — (Proib. até 14 anos) — Fluminense.

● ADORAVEL TRAPACEIRO — (Censura Livre) e UM CÃO MARAVILHOSO — Glória (Meriti).

● O CONDENADO DE ALTONA — (Proib. até 14 anos) — Caxias (Duque de Caxias).

● SONHANDO COM MILHÕES — (Censura Livre) com Dercy Gonçalves e Odete Lara — Veneza.

● NOITE DO PECADO — (Proib. até 18 anos) com Daniel Cauchy — Paissandu e Paris Pálace.

● SEDUÇÃO DA CARNE — (Proib. até 18 anos) com Claudine Dujuis — Rivoli.

● OS OLHOS MORTOS DE LONDRES — (Proib. até 18 anos) com Karin Boal — Rio Pálace.

● A TERRA QUE AMAMOS — (Proibido até 10 anos) — Jussara.

● CIDADE AMEAÇADA — (Proibido até 14 anos) com Jardel Filho — Art Palácio (Copacabana), Art Palácio (Tijuca) e Art Palácio (Méier)

TEATROS

● TEATRO DE ARENA DA GUANABARA (Avenida Chile, esquina do Largo da Carioca) — "Africa", pelo Ballet Folclórico de Mercedes Batista, com Paulo Salgueiro e Ailton Tobias.

● TEATRO DE BOLSO (Rua Jangadeiros, 28, Praça General Osório, telefone: 27-3122) — "O Cunhado do ex-Presidente", comédia de Aurimar Rocha, sob a direção do autor, com cenários e figurinos de Nílson Pena e interpretação de Jorge Cherques, Moná Delaci, Aurimar Rocha, Thais Portinho, Raul da Mata, Eloína, José Maria Monteiro, Ceci Medina, Edson e outros.

● TEATRO COPACABANA (Avenida Copacabana, 291, telefone: 57-1818, Rua do Teatro) — "Mary, Mary", comédia de Jean Kerr, em tradução de Milor Fernandes, sob a direção de Adolfo Céli, com cenários de Túlio Costa e interpretação de Fernanda Montenegro, Leonardo Vilar, Osvaldo Loureiro, Carlos Kroeber e Sônia Clara.

● TEATRO DULCINA (Rua Alcindo Guanabara, 17, telefone: 32-5817) — "Week End", comédia de Noel Coward, apresentada por Fábio Sabag, com Célia Biar, Sebastião Vasconcelos, Rosita Tomás Lopes, Antônio Gonzaga, Norma Blum e outros.

● TEATRO JOVEM (Praia de Botafogo, 522, telefone: 46-3166) — "Antígona", peça de Anouilh, apresentada por Antônio de Cabo, com Natália Timberg, Paulo Padilha, Elisabeth Gasper, Osvaldo Louzada, Vanda Lacerda e outros.

● TEATRO GINÁSTICO (Avenida Graça Aranha, 187, telefone: 42-4521) — "Os Direitos da Mulher", comédia de Alfonso Paso, apresentada por Vasco Morgado, em tradução de Daniel Rocha, direção de Antônio de Cabo, cenário de Pedro Leitão e com Sérgio Viotti, Jardel Filho, Márcia de Windsor, Maria Regina, Jacqueline Laurence, Nestor Montevani, Margarida Rey e Teresa Raquel.

● TEATRO MAISON DE FRANCE — "Descalços no Parque", peça de Neil Simone, produção de Oscar Ornstein, dirigida por Zimbinski, com Helena Inês, Cecil Thiré, Maria Sampaio e Zimbinski.

● TEATRO MESBLA (Rua do Passeio, 42, telefone: 42-4880) — "Três em Lua-de-Mel", comédia de Ribeirinho e Henrique Santana, com Dayse Lucidi, André Vilon, Paulo de Carvalho, Jurema Magalhães, Delorges Caminha, Léda Vale, Manuel Pêra e Agnes Fontoura.

● TEATRO NACIONAL DE COMÉDIA (Avenida Rio Branco, 179, telefone: 22-0367) — "O Inoportuno", peça de Harold Pinter, pelo Grupo Decisão, de São Paulo, com direção de Antônio Abujamarra e interpretação de Lafaiete Galvão, Emílio de Biasi e Sérgio Hamberti.

● TEATRO DA PRAÇA (Praça Cardeal Arcoverde, telefone 38-7003) — "O Hóspede Inesperado", peça policial, de Agatha Cristie, com Isabel Teresa, Carlos Alberto, Glauce Rocha, Paulo Serrado e outros.

● TEATRO SANTA ROSA (Rua Visconde de Pirajá, 22, telefone: 48-2478) — "Tôda Donzela Tem um Pai Que é Uma Fera", comédia de Carlos Gil, com o autor, Vera Viana, Adriano Rosa, Renato Fronzi e Artur Costa Filho.

REGISTRO

Aniversários

FAZEM ANOS HOJE:

SENHORES

César Lustosa Garcia de Aragão, Guilherme de Almeida da Academia Brasileira, Carlos Mena Barreto Monclaro; dr. Floresto Miranda; prof. Paulo Soares Dias Filho; Luís Pinto de Almeida; Augusto de Farias.

MENINOS

REINALDO — filho do casal Paris Barbosa de Góes-Aurora Mendes de Góes.

— Huascar de Castro, residente na Rua Capitão Carlos, 158 (Bonsucesso), filho do nosso ex-companheiro Humberto Setembrino (Catão).

— Completa anos hoje o menino Carlos Alberto, filho do sr. José Alves de Assis e sra. Palmira Silva Peixoto de Assis.

— O menino Reinaldo Mendes Dória de Góis, filho do sr. Paris Barbosa, coordenador do concurso "Seu Talão Vale Um Milhão", estará completando hoje oito anos de idade.

— MANOEL RODRIGUES PEREIRA FILHO

[illegible] hoje, o nosso companheiro Manoel Rodrigues Pereira Filho, credenciado no Gabinete do governador e ex-superintendente de Transporte do Estado.

Acabou a 'novela' do Bangu: Bianchini renovou por 1 ano

Com a renovação na manhã de ontem — e concretizada às 15 horas, com assinatura do contrato — acabou a "novela" Bianchini e Bangu, pois após longa conversação com os dirigentes de Môça Bonita, o já famoso atacante acabou por aceitar a proposta de ... 450 mil entre luvas e vencimentos ...

O Fluminense, o Vasco e o Fiorentina, êste da Itália, foram, assim, derrotados pelo clube de Môça Bonita, sendo que às últimas horas da tarde de dirigentes tricolores andaram ... palando que na noite de ontem ... pagar ao Bangu ... milhões pela sua transferência.

CONVERSA "MOLE"

O Bangu deu tempo para que os pretendentes ao seu jogador viesse à campo, fizessem suas ofertas e acabou por estabelecer preço e declarações foram feitas por dirigentes banguenses de que o craque já não tinha mais ambiente em Môça Bonita, diante dos pronunciamentos feitos e que o único caminho era mesmo o da venda.

VASCO RASGOU CHEQUE

O ... divulgou que já tinha entrado no páreo para a compra do jogador e que ... um cheque nominal está pronto, inclusive com a assinatura do presidente ... Lopes. Diante da conclusão do assunto, os dirigentes cruzmaltinos não tiveram ... que rasgar o cheque, já que êste era inútil.

"FIORE": GOLPE

Comenta-se, porém, que o "caso" pretensa vontade do clube italiano Fiorentina em comprar Bianchini, não passou de um "golpe" bem tramado de dirigentes banguenses com vista a uma super-quista do jogador.

E isso deu resultado, em parte, pois tricolores e cruzmaltinos passaram a travar uma batalha extra ... a conquista do ... Mas em realidade até mesmo o Bangu acabou "entrando" bem no ... pois valorizou de tal forma o jogador que ao fim teve que concordar com a pretensão do craque.

MARCIAL VOLTOU, JOGA E SERA OPERADO NA 2.ª

Marcial retornou ao Rio, apresentou-se ao Flamengo e jogará no arco titular do clube da Gávea, que vai apresentar-se com um quadro misto no "Torneio Início", na segunda-feira, no Policlínica de Botafogo, que operar as amígdalas, o que deveria ter feito na última sexta-feira.

O ponteiro esquerdo Osvaldo, ainda não retornou de Campinas e está sendo esperado até hoje, sabendo-se que o diretor de futebol, Augustín Valido, caso o craque não apareça, vai tomar providências enérgicas, suspendendo seu contrato, e multando-o em 60 por cento de seus vencimentos.

O Departamento Técnico do rubro-negro está informando que o clube irá apresentar-se no "Torneio Início" com uma excelente equipe, formada com jogadores como Marcial, Bolero, Paulo Lumumba, Fefeu e Osvaldo, êstes dois se estiverem em condições físicas satisfatórias. Ivo, jogador que estêve servindo ao selecionado olímpico que se classificou para Tóquio, Hipólito, comprado por bom dinheiro ao Canto do Rio, e mais alguns craques de primeira linha.

NA EUROPA

O Flamengo vai agora disputar com seu quadro que está na Europa, o "Torneio Internacional" de Gijon, com a participação do Sporting de Lisboa e o promotor do certame, que leva o nome da cidade onde será realizado.

Os jogos serão nos dias 27 e 29, mas a tabela ainda não foi feita. Dia 1.º, o rubro-negro atuará em Madri contra o Real Madri, na festa de despedida, de Di Stefano e dia 3, em Leipzig, na Alemanha. Espanhol partiu para Pontevedra, sua terra natal, para passear e abraçar parentes.

FLU "CAÇA" CRAQUES BARATOS PELO INTERIOR

O Fluminense acabou cedendo todos os direitos que tinha sôbre o ponteiro esquerdo Escurinho, para o Bonsucesso, que pelo atestado liberatório do jogador, apenas pagará a importância de Cr$ 1 milhão e 260 mil, que o craque havia apanhado adiantado do clube.

Escurinho, foi vendido por êsse preço, como presente pelos anos dedicados ao Fluminense, tendo afinal conseguido um bom contrato, uma vez que recebeu do grêmio de Teixeira de Castro, a importância de Cr$ 2 milhões a título de luvas e salários de Cr$ 100 mil, por um compromisso de 2 anos.

O Fluminense, que vai acabar não jogando contra o Cruzeiro — os dois clubes não chegaram a um denominador comum — apresentou-se ontem à tarde, tendo o técnico Tim, ministrado um treino aos craques.

O técnico das Laranjeiras, está na esperança do retôrno o mais breve possível de Osvaldinho, seu amigo particular, que foi procurar jogadores no interior paulista e ... de si.

VASCO X BENFICA TERÁ AJUDA DO EMBAIXADOR

O Vasco encerra hoje seus preparativos para o amistoso de amanhã, contra o Vila Nova, de Nova Lima, que valerá como último e decisivo teste da equipe completa, pois os jogadores Lorico, Pereira, Maranhão, Joãozinho e Lévis, poupados ontem, já estarão programados para hoje.

A secretaria do Vasco está recebendo algumas propostas de ex-associados que pretendem voltar ao clube, solidários com a campanha "Caravela Vascaína na Marcha para o Reencontro". Cêrca de 35 ex-associados já responderam presente ao chamamento histórico, e êsse número, até o final da campanha, poderá subir a 100. Hoje, às 14 horas, na sede do Cineac Trianon, o presidente Lopes encerrará o concurso ... lançamento dos títulos ...

O Vasco já tem prontos os estudos feitos em São Januário para apresentar à Assembléia Geral da Federação Carioca de Futebol, para tirar do Maracanã 90 por cento dos jogos, fugindo assim à imposição do televisamento que o Govêrno do Estado pretende impor ao futebol carioca.

Para o jôgo de amanhã, o Vasco já foi cientificado de que a delegação do Vila Nova chega hoje à noite, saindo pela manhã de Nova Lima, em ônibus especial.

Ontem em nome do Vasco, o presidente ... Joaquim Lopes compareceu à Embaixada de Portugal, onde homenageou o embaixador do país irmão com um escudo do Vasco, em ouro e cravejado de brilhantes.

Na oportunidade, Lopes conseguiu o auxílio do embaixador de Portugal para as negociações que vai entabular em Lisboa, visando a trazer o Benfica para um jôgo contra o Vasco, em agôsto, mês de aniversário do clube, e que será o ponto alto dos festejos desportivos. O aniversário do Vasco é no dia 21 de agôsto, mas o jôgo poderá ser em outro qualquer dia do mês, entre uma e outra rodada do campeonato.

Ester voltou a vencer em Wimbledon

W... — Maria Ester Bueno, a destacada tenista brasileira, ... apenas 36 minutos para dominar hoje a norte-americana Carol Dell por 6x0 e 6x3. A tenista brasileira, que muitos peritos consideram que chegará a final ... Wimbledon e está classificada em segundo lugar no "seeding" obrigou sua adversária a falhar em muitos tiros. Carol estêve em forma apenas no segundo set.

Maria gastou ... minutos para ganhar o primeiro set, fazendo ... o saque no primeiro jôgo. No segundo, embora ... tenha ... se colocado um-zero, Maria conseguiu 2.1 e no final chegou a 6-3.

...AL

A jogadora brasileira demonstrou ... — ficando, assim, sua posição — cinco a um — como segunda favorita do torneio. Os técnicos entendem, que Maria poderá não apenas chegar a final como também ganhar o título.

Por seu turno, Maria Ester não fêz ... comentários: "Tudo pode acontecer. Há grande competição no torneio. Creio que estou jogando bem e estou agora muito satisfeita" ... declarou.

GOSLING VAI HOJE PARA VER LOCAL DO "MUNDIAL"

Para tratar de assuntos relacionados com a "Copa do Mundo", viajará hoje às 22,30 horas pela Panair para o Velho Mundo, o dr. Hilton Gosling, que irá sòzinho, uma vez que a ida de Carlos Nascimento e Vicente Feola, no momento, não teria maior importância.

O dr. Gosling, vai aproveitar para ir também à Suécia em Atvidaberg, para examinar a concentração que foi oferecida por uma fábrica local, a fim de que a seleção brasileira, antes de participar da "Copa" faça dois amistosos e onde ficará hospedada naquele local para se aclimatar melhor.

CONCENTRAÇÃO DE LONDRES

Na Inglaterra, Hilton Gosling vai visitar Manchester e Liverpool, já que o Brasil disputará as eliminatórias nestas cidades. No entanto, o dr. Gosling deverá escolher a concentração, numa cidade que fica perto destas outras duas, Lumm, uma vez que o clima lá é muito bom, e sem fábricas.

Em Londres, o Brasil caso se classifique para as finais, irá para um Hotel a uma hora do Estádio, que os craques no último giro à Europa, apelidaram de "Casa Mal-Assombrada".

BASQUETE

Kanela ameaçado de eliminação

1 — Kanela desta feita está em maus lençóis. De uma cajadada atingiu três podêres desportivos: a FMV, o TJD da FMB e o CND. Como? Muito simples: agrediu moral e fisicamente o presidente Ari Meneses, ilustre desportista que preside a entidade de vôlei, preside o órgão disciplinar da entidade de basquetebol e é assessor, recém-nomeado, do presidente do CND, seu irmão Elói Meneses. Kanela, parece que ainda não compreendeu a enrascada que se meteu cometendo, talvez, o maior êrro da sua longa vida desportiva. Foi, realmente, um ato reprovável e deveras censurável, que marcará, possivelmente, o ponto final da carreira desportiva do grande técnico bicampeão do mundo, pelo menos no Brasil. Nota-se que ninguém está satisfeito com a atitude de um técnico escolhido para dirigir o selecionado olímpico nacional. A reação, observa-se em todos os setores desportivos, é de censura ao preparador da Gávea, mòrmente quando se trata de uma agressão a uma das mais expressivas figuras do desporto brasileiro. Ari Meneses, pelo trabalho que há muitos anos vem desenvolvendo em benefício do esporte amador e do progresso do esporte verde-amarelo é um patrimônio que não pode ser atingido e nem sequer ofendido como foi quando na qualidade de presidente da Federação Metropolitana de Vôli, assistia ao jôgo Fla x Botafogo, na Gávea. Repetimos: Kanela ainda não sabe que se meteu na maior entaladela da sua vida e para sair dela, parece, que não há mais condições. Cometeu um gravíssimo êrro e pelos informes obtidos, pagará caro o que fêz.

2 — Segundo apuramos, tôdas as entidades atingidas pelo ato irrefletido de Kanela, tomarão as suas medidas disciplinares. O CND na defesa do assessor do presidente, já antecipou a sua primeira providência disciplinar: comunicar à CBB que o técnico Kanela não tem condições para dirigir o selecionado que vai a Tóquio disputar os "Jogos Olímpicos". A proibição vai sair nestas 24 horas, adiantando-se ainda que o CND tentará cassar o Diploma do Mérito Desportivo concedido ao técnico pela conquista do bicampeonato mundial. Afora a medida de eliminação que será tomada após o processo que será instaurado para enquadrar o técnico no Código Disciplinar Desportivo.

3 — Kanela tão culpado no caso com o presidente Ari Oliveira Meneses, foi inocentemente vítima na noite de anteontem de uma covarde e estúpida agressão quando tranqüilamente assistia o conflito no ginásio do Tijuca T. C., após o jôgo Flamengo x Botafogo. Fora da baderna provocada pela irada torcida do Botafogo, Kanela que se comportara bem durante todo o decorrer do jôgo, manteve-se calmo e impassível acompanhando com interêsse e atenção as correrias na quadra. Eis que um torcedor do Botafogo o agrediu com um objeto contundente quase decepando a sua orelha esquerda. Atendido pelo médico M. Pauleto, Kanela esvaindo-se em sangue foi medicado na enfermaria do Tijuca e em seguida transportado para o Hospital da Aeronáutica.

4 — Os deploráveis acontecimentos surgidos no ginásio do TTC, imediatamente após o jôgo Flamengo x Botafogo, cujo desenvolvimento foi agitadíssimo, tem culpados. A culpa sem dúvida cabe à dupla de arbitragem, Benedito Bispo e João Nogueira Macedo, que sem nenhuma garantia insistiram no prosseguimento do jôgo embora, ameaçados, insultados e até cuspidos pela furiosa torcida do Botafogo. Não pararam o jôgo para verificar do policiamento (dois guardas) de que dispunham, não usaram do regulamento que concede 15 minutos para obtenção de refôrço policial, para assegurar o bom andamento do espetáculo e suspensão do jôgo, esgotado aquêle prazo. Preferiram levar o jôgo avante e as conseqüências foram imediatas: no apito final houve a invasão da quadra e o conflito generalizado.

MAURICIO

ASSISTÊNCIA AOS LAZAROS

O Hospital dos Lazaros (atual Frei Antônio) instituição de iniciativa privada, sita na Praça Mario Nazaré n.º 52, São Cristóvão telefone: 28-0045, aceita qualquer auxílio ou donativo para assistência aos enfermos hansenianos ali internados. Dirigir-se no local, à irmã Superiora.

Ricardo monta três e pode ganhar com tôdas: noturna

O freio José Portilho está em fase de vigorosa arrancada sôbre Antônio Ricardo, podendo nessa embalagem desbancar da liderança o ginete catarinense. Mas a luta entre os dois eficientes redeadores será interrompida nas reuniões de sábado e domingo próximos, isto em razão de penalidades impostas pela Comissão de Corridas em resolução de anteontem.

Amanhã, contudo, estarão em ação, cada um com três compromissos de montaria, não estando fácil ao vice-líder igualar a linha do seu mais perigoso adversário muito embora tal cometimento não seja impossível pois uma "lisa" de Ricardo e o sucesso total de Portilho darão ao final da noite dois comandantes da tabela.

O MELHOR

Antônio Ricardo está melhor montado, pelo menos aparentemente na noturna. Zoroca chegou perto na derradeira e continua no percurso de seu agrado, devendo terminar entre as primeiras, parecendo-nos com chance mais positiva que a de Brasa, esta no govêrno de Portilho, sendo mesmo a indicação mais animadora dentre as montarias de Antônio Ricardo.

COM CHANCE

Carba e Quantum, restantes compromissos do líder, também se apresentam com chance de vitória. A égua, que chegou perto de Agrado e Vira-Lata, mantém plena forma e vai gostar de estar agora sòmente entre as de seu sexo. Quantum credenciado por duas seguidas e recente vitórias, continua na distância ideal para largar e acabar com o páreo.

REGULARES

José Portilho monta animais apenas regulares e com chance algo discreta. Brasa, que não ganha desde dezembro do ano passado, vem animando pouco e ainda deve respeito a algumas vaias de hoje, não obstante possa surpreender com exibição diferente. Fummy King, que reaparece, é animal baleado e não merece total confiança, muito embora entorne entre adversários mais fracos. Bomarbelo, êste sim, promete não deixar em branco o freio Portilho. Com uma atropelada bastante convincente na última, o filho de Bomarsund está agora pronto para a vitória, sendo mesmo bastante viável que termine no pôsto de honra.

Pelo apronto Judy é inimiga: tem 52"3

Os destaques relativamente a aprontos na Gávea, desde há muito são confirmados no momento da corrida, nem sempre com a vitória, é claro, todavia os detentores de melhores marcas nas matinais, via de regra terminam na formação do marcador, sendo exemplo mais recente dessa nossa afirmação o animal Crystal Park, confirmando excelente exercício com ótimo segundo para Quickstep.

Com relação às corridas noturnas de amanhã, tem destaque a égua Judy, que impressionou favoràvelmente ao abordar 800 metros em 52 e três linhas, com extrema facilidade desde a saída e visìvelmente contida no espelho. A filha de Simplon Express vem de fracasso, todavia forçava turma e agora poderá terminar em grata surprêsa aos azaristas, principalmente no caso de raia leve.

BOA FORMA

Sunred, que também aparece anotado no páreo de Judy, foi o seguinte em animação. O pupilo do Luís Tripodi está novamente se chegando para o marcador, tendo entrado quarto para Feitiço, correndo a derradeira. Ontem, no govêrno tranqüilo de J. Barros, o cavalo paranaense enfrentou 800 metros em 54" cravados, exibindo ritmo igual da largada ao final, tendo arrema com excelente disposição.

OS APRONTOS

Eis a seguir a relação completa dos aprontos anotados para amanhã:

1.º Páreo: BLANCHETTE, J. Sousa — 600 em 39".

ROSECLAIR, O. Cardoso — 360 em 23".

PELITA, S. M. Cruz — 360 em 23".

2.º Páreo: AL RINCONA, A. Zanin — 600 em 41".

BILIE DOVE, H. Vasconcelos — 600 em 42"2/5.

3.º Páreo: JABALIN, A. Olivares — 700 em 49".

JUDY, F. Pereira Filho — 800 em 52"3/.

SUNRED, J. Barros — 800 em 54".

4.º Páreo: B. B. C., J. Veiga — 700 em 46"'

BELA BOA, M. Silva — 360 em 22"2/5.

PREDILETA, J. Fagundes — 360 em 23"2/5.

MADAME BUTTERFLY, O. Cardoso — 600 em 40"2/5.

5.º Páreo: HELINO, M. Silva — 600 em 40".

SIZUDO, I. Oliveira — 700 em 50".

ACRÓSTICO, J. Baffica — 600 em 39"2/5.

ZE' ARANHA, J. Tinoco — 600 em 40".

BOMARBELO, J. Portilho — 600 em 37".

ILFOV, F. Pereira Filho — 600 em 39"2/5.

ANAVION, P. Alves — 600 em 39"3/5.

6.º Páreo: QUANTUM, A. Ricardo — 600 em 36" reta oposat.

QUIET BOY, J. Machado — 600 em 39"2/5.

INDOMENEE, A. Machado — 600 em 38".

GOOD FELLOW, A. Barroso — 600 em 43".

GORORÓ, D. Neto — 600 em 47"2/5.

COMPLOT, S. M. Cruz — 600 em 38"2/5.

ARESTO, A. Santos — 600 em 41".

7.º Páreo: BORDALO, J. Veiga — 600 em 39".

JUACU, J. Santos — 360 em 24".

BARLOVENTO, B. Alves — 360 em 24"2/5.

OAKS, A. Olivares — 600 em 42".

MADUREIRA, I. Sousa — 360 em 25"2/5.

Bellamour entrou na reta falho de reservas: Livro

Foi bastante extenso na semana última o registro de ocorrências no livro próprio. Algumas comunicações merecem destaque para govêrno futuro do apostador, sendo bastante interessante o registro feito pelo O. Bastos, que conduziu a égua Pedra Prêta, no terceiro páreo da derradeira noturna. O citado pilôto informou que a sua rédeada ficou nas mãos do segurador, atrasando-se.

Antônio Ricardo, que conduziu El Piconero, queixou-se de ter sido colocado num "funil" ao entrar na reta final, apontando como culpados dêsse lance os competidores Ramadan e Montefiori. Defendendo-se, J. Negrello, pilôto de Ramadan, fêz saber que na entrada da reta final ficou sem passagem, pois alguns adversários correram para dentro de maneira inesperada.

SEM RESERVAS

O cavalo Bellamour foi favorito no quinto páreo da última noturna. Mas não deixou qualquer animação em todo o percurso, tendo finalizado sétimo colocado. E Audálio Machado, justificando o insucesso do seu conduzido, declarou que a partir da entrada do tiro direito, Bellamour não mais correspondia mostrando-se sem qualquer reserva, não obstante solicitado.

O LIVRO

Sôbre as anormalidades havidas, eis o que ficou escrito no Livro de Ocorrências:

(QUINTA-FEIRA)

1.º PÁREO — J. Fagundes (O.K.) declarou que, no final da carreira, seu conduzido começou a sentir dos traseiros, obrigando-o a levantá-lo. J. Barros (Valerius) declarou que, na partida, seu cavalo não quis largar, e depois também, não quis completar o percurso.

3.º PÁREO — J. Corrêa (Vitaigo) declarou que, ao ser dada a partida, seu cavalo saiu para dentro, mas foi prontamente corrigido. O. Bastos (Pedra Prêta) declarou que, na partida, sua égua ficou nas mãos do segurador, não podendo, assim, obter melhor colocação.

4.º PÁREO — J. Marinho (Mount Blanche) declarou que seu conduzido não correspondeu devido ao estado da raia, pesada, terreno onde rende menos.

5.º PÁREO — A. Santos (Aloan) declarou que na primeira passagem, ao entrar na curva, sua montada mancou e foi direto para fora, pelo que chegou muito longe. A. Machado (Bellamour) declarou que, depois de entrar na reta final, seu conduzido já ia sem nenhuma reserva, pois sempre solicitado à fundo, não correspondia aos seus apelos, entrando deslocado.

(SÁBADO)

2.º PÁREO — I. Oliveira (Ventimiglia) declarou que sua égua, desde a partida, corria em zigue-zague por ir levando areia no focinho, e que sòmente na reta final é que conseguiu levá-la para os paus, onde pôde corrê-la como devia.

6.º PÁREO — O. Cardoso (Quantilo) declarou que, na partida, Pelichek (J. Machado) foi para dentro, obrigando-o a recolher, daí seu atraso inicial. P. Alves (Sancho Pansa) declarou que, na partida, Quantilo (O. Cardoso) foi para dentro, obrigando-o a levantar para não cair. J. Machado (Pelichek) declarou que na partida, além do animal estar mal pisado, na ocasião da largada, saiu com muita violência chegando até o seu pé direito sair do estribo, e que dado o lance, não pôde evitar que êle fôsse para dentro.

8.º PÁREO — L. Acuña (Clarinete) declarou que, na partida, Barra Sêca (J. Veiga) foi para dentro, obrigando-o a recolher. D. Netto (Estácio) declarou que, logo após a partida, Barra Sêca (J. Veiga) foi para dentro pegando-o de maneira a obrigá-lo a levantar de golpe.

9.º PÁREO — L. Acuña (Bob Lee) declarou que, desde os 700 metros, seu cavalo só queria abrir, embora sempre corrigido não deixou solicitá-lo como devia.

(DOMINGO)

1.º PÁREO — J. Sousa (Egis) declarou que, na largada, foi prejudicado por Styx (C. R. Carvalho) e que na entrada da entrada da reta final, foi molestado pelo mesmo.

3.º PÁREO — O. Cardoso (Arakiri) declarou que, na partida, seu conduzido pulou para cima, daí atrasar-se e não poder corrê-lo na frente como gosta.

4.º PÁREO — A. Machado (Jaguaretê) declarou que, na partida sua montada saiu completamente fria, e que, na reta final, ficou sem passagem e porque levasse areia no focinho, não pôde obter melhor colocação.

5.º PÁREO — J. Negrello (Ramadan) declarou que, na entrada da reta final, ficou sem passagem por ter adversários corrido para dentro, obstruindo-lhe o caminho. A. Ricardo (El Piconero) declarou que, na entrada da reta final, quando passava entre Ramadan (J. Negrello) e Montefiore (J. Fagundes) os dois colocaram-se num funil violento, pois quase dorou no lance.

6.º PÁREO — J. Sousa (Gramado) declarou que, nas duas primeiras curvas, sua montada só queria desgarrar, embora sempre corrigida. J. Machado (Iago) declarou que, na partida, os competidores de fora correram para dentro, obrigando-o num funil. F. Pereira Filho (El Gustavo) declarou que, nos 300 metros finais, Tony (A. Barroso) foi para dentro obrigando-o a levantar para não cair. a recolher, pois deixaram-no

PELO MIOLO DA RAIA OSCAR VAREDA

* DEVON TRABALHOU SEM AGRADAR E VOLTA NO "16 DE JULHO".

* CAVALO VAI CORRER EM APENAS TRÊS SEMANAS 7.800 METROS.

O movimento de apostas lá em Cidade Jardim, continua naquela base. — Domingo foi aos 300 milhões e na última noturna alcançou a mesma cifra apesar dos sete páreos apenas. — Vale lembrar mais uma vez que lá as estações de rádio divulgam rateios eventuais antes das disputas e logo após. — E' só um lembrete...

•

A Comissão de Corridas acabou apanhando mesmo um dos responsáveis pela diversidade de performance do cavalo Agrado. — Seu treinador ficará dois meses na cêrca. — O jóquei foi considerado inocente.

•

O clássico de domingo está mais uma vez na cara para o Don Bolinha. E' só êle confirmar aquela exibição anterior. — Chovendo então, nem vai ter graça.

•

Leque vem de nôvo por aí. — Fracassou na Gávea, foi para São Paulo tirou segundo e agora vem de nôvo para tentar a reabilitação. — Vai assim correr em apenas três semanas 7.800 metros sem contar as viagens de ida e volta do Rio para São Paulo. — De ver de ferro...

•

Quibor reapareceu em Cidade Jardim e mandou brasa de ponta a ponta nos 2.400 metros com Marchant tapeando os convidados. — Voltou a sentir do joelho, mas dizem que desta feita é apenas um pequeno derrame e dentro de alguns dias estará plenamente recuperado.

•

Devon vai reaparecer no G. P. "16 de Julho" em 2.400 metros. — No sábado trabalhou e segundo os corujas, arrematou com um final meio apagado. Ernâni de Freitas no entanto está confiante que Devon estará naquela mesma forma perfeita de sempre quando voltar a mexer prá valer com as perninhas.

•

O G. P. "Brasil" está aí mesmo e até agora ainda não foi feito nada, absolutamente nada em matéria de promoção. — Só se êles estão trabalhando as escondidas para então lançar tudo no momento oportuno. Mas vale lembrar que êste momento quando fôr lembrado, poderá ser já inoportuno.

•

Apareceu um ótimo pintor na Gávea chamado René Rouf. — Já tem quatro quadros prontos, com as cabeças dos animais El Gustavo, Rangpur, Platin e Debbie. — A exposição dos quadros está sendo feita no Stud Válter Aliano.

•

O jóquei Oraci Cardoso que tão bem começou sua temporada na Gávea, está pensando em ficar no Rio. — Iniciou providências para trazer a família de Pôrto Alegre.

•

Continuam no firme propósito de acabar com os concursos e bettings. Vale examinar bem êste caso. Olha que não será boa coisa.

5a-feira na Gávea

1º Páreo — Às 20h30m — 1.200 metros — Cr$ 330.000,00

		Ks.
1—1	Blanchette, J. Souza	54
"	Roseclair, O. Cardoso	54
2—2	Preciosa, J. Veiga	58
3	New Farrapa, C. R. Carvalho	54
4	Pruma, D. Moreno	54
3—5	Abrideira, A. Santos	58
6	Ira, A. Ramos	58
7	Kuni, O. Oliveira	54
4—8	Zoroca, A. Ricardo	58
9	Brasa, J. Portilho	58
10	Pelita, S. M. Cruz	54

2º Páreo — Às 21h — 1.200 metros Cr$ 330.000,00

		Ks.
1—1	Carba, A. Ricardo	58
2	Finese, A. Ramos	58
3	Glinda, não correrá	58
2—4	Aratiba, O. Cardoso	58
5	Al Rincona, A. Zanin	58
6	Sind'cada, I. Oliveira	58
3—7	Maquette, A. Barroso	58
8	Beiga, A. Hodecker	58
9	Ondina, S. Reis	58
4-10	Telela, A. Azevedo	58
11	Bilie Dove, H. Vasconcelos	58
12	Mazorca, J. Machado	58
"	Galhardia, F. Conceição	58

•

3º Páreo — Às 21h30 — 2.100 metros — Cr$ 312.000,00

		Ks.
1—1	Aconcágua, J. Martins	58
2	Gray Dino, J. Ramos	56
3	Zombeteiro, F. Menezes	54
2—4	Monje Branco, P. Lima	58
"	Jabalin, A. Olivares	58
5	Rosa d'Agua, O. Cardoso	56
3—6	Funny-King, J. Portilho	54
7	Judy, F. Pereira Filho	54
8	Red Star, J. Veiga	54
4—9	Zolujo, A. Ramos	56
10	Sunred, J. Barros	56
11	Espanhola, I. Oliveira	52

•

4º Páreo — Às 22h — 1.200 metros Cr$ 330.000,00

		Ks.
1—1	Oemmia, J. Machado	56
2	Rocaille, I. Oliveira	58
2—3	B. B. C., J. Veiga	58
4	Sotrec, D. Netto	51
3—5	Reutalite, J. Corrêa	54
6	Bela Boa, M. Silva	58
7	Predileta, J. Fagundes	58
4—8	M. Butterfly, O. Cardoso	58
9	Bartok, J. G. Silva	54
10	Adubra, L. Santos	54

•

5º Páreo — Às 22h35m — 1.200 metros — Cr$ 330.000,00 (BETTING)

		Ks.
1—1	Helino, M. Silva	58
2	Sizudo, I. Oliveira	54
2—3	Springfire, J. Machado	58
4	Acróstico, J. Baffica	54
5	Adereço, A. Reis	54
3—6	Piramidal, H. Vasconcelos	54
7	Zé Aranha, J. Tinoco	54
8	Bomarbelo, J. Portilho	58
4—9	Ilfov, F. Pereira Filho	58
10	Anavion, P. Alves	58
11	Blujeans, J. Veiga	54

•

6º Páreo — Às 23h10 — 1.300 metros — Cr$ 280.000,00 — (BETTING)

		Ks.
1—1	Quantum, A. Ricardo	54
"	Quiet Boy, J. Machado	52
2	Indomenée, A. Machado	50
2—3	Good Fellow, A. Barroso	60
4	Apito, não correrá	32
5	Gororó, D. Netto	50
3—6	Red Orion, J. Fagundes	58
7	Acaso, L. Santos	56
8	Challenge, M. Andrade	52
9	Violenta, não correrá	48
4-10	Complot, S. M. Cruz	54
"	Kochana, J. Santos	50
11	Aresto, A. Santos	56
12	Ahman, J. B. Pauleto	48

•

7º Páreo — Às 23h45 — 1.200 metros — Cr$ 330.000,00 — (BETTING)

		Ks.
1—1	Bordalo, J. Veiga	58
2	Mehari, A. Ramos	58
3	Tabaflico, S. Reis	58
2—4	Vira-Lata, M. Silva	58
5	Juaçu, J. Santos	58
6	Barlovento, B. Alves	58
3—7	Oaks, A. Olivares	58
"	Colored, G. Mendonça	58
8	Madureira, I. Souza	58
4—9	Oligarca, J. Fagundes	58
10	Mount Blanche, J. Marinho	58
11	Carnot, não correrá	58

AS ORELHAS ARDEM

Provocação foi a que eu recebi, domingo, pelo telefone. Zé Araújo telefona para minha casa: "Ei, seu Super, então o Flamengo foi o campeão do Torneio da Laranja, na Espanha?" Eu disse que sim. Zé Araújo procurou me provocar: "Puxa, o Flamengo tá ficando engraçado. E noutro tom: "Começou agora a ganhar campeonato de FRUTA, seu Super..." — Nem respondia.

•

Mário Filho, o grande esportista, fêz uma mesa redonda em "Jornal dos Sports". Para quê? Para aproximar a turma do Vasco. Parece que o Vasco anda por baixo e Mário Filho realizou a mesa redonda para levantar o clube. Ontem escutei a opinião de Jurandir Matos, o velho rubro-negro: "Gostei da mesa redonda do Mário Filho sôbre o Vasco, seu Super..." E noutro tom: "Nós queremos um Vasco da Gama bem forte, bem alto, um Vasco da Gama extraordinário como êle sempre foi.." E arrematou: "... só assim tem graça ao Flamengo ganhar do Vasco..." — Quá, quá, quáu.

•

E tem a estorieta engraçada do presidente Fadel Fadel do Flamengo, quando recebeu a "Taça Laranja", na Espanha. O Flamengo venceu o Valência de 3x1 e ficou com a Taça Laranja. Aí levaram a Taça para Fadel Fadel. O presidente do Flamengo recebeu a Taça, olhou bem o caneco e respondeu: "... pena que esta Taça não seja tôda de ouro..." Todos ficaram espantados. E alguém perguntou: "Por que senor queria que la copa fuesse de oro?" Fadel respondeu: "... era, pelo menos, "OURO PARA BEM DO FLAMENGO"... Tooomam...

•

A grande notícia de domingo foi a morte do pássaro Mainá que o governador Lacerda ofertou a Garrincha quando o Brasil conquistou a Copa do Mundo, no Chile. Mainá apareceu de pescoço torcido, morto. Repórteres procuraram saber o que ocorreu com Mainá. Pessoas chegadas a Garrincha explicaram: "Depois que Mainá veio para cá o Mané virou a cabeça. Deixou a mulher com oito filhas e ainda por cima nunca mais ficou bom do joelho. Pai de Santo disse que era o Mainá..." — O título deveria ser: "Morte de Mainá pela libertação".

•

A Môça dos óculos onipotentes, manda dizer a Wilson Figueiredo que está esperando o livro "Nos Idos de março". Diz ela que não está disposta a pagar três mil cruzeiros pelo livro. Eu disse a ela que Wilson é mineiro e mineiro não abre mão assim de três mil cruzeiros, não. Mas ela espera. Booooa...

SUPER XX

Turfista deu "show" de direção

WELLINGTON, Nova Zelândia — Um ... ao menos tirar o sobretudo, montou um cavalo que ficara sem o seu jóquei, dirigiu-o de forma ... tiro ... primeiro lugar e ganhou 50 libras de aposta.

O fato ocorreu e uma prova de "steeplechase" disputada na Ilha do Norte, em ... 4.800 ... O animal, Foreign King, acabara de derrubar o jóquei, quando foi montado pelo espectador, cujo p... de 70 ... O animal chegou 5 minutos após o ganhador.

Rafael quer aguardar CL para resolver: STU

Embora o governador interino, Rafael de Almeida Magalhães, já tenha manifestado seu desejo de aguardar o regresso do governador Carlos Lacerda, para que êle mesmo nomeie o titular da Secretaria de Turismo, cargo vago em razão da demissão do sr. Vitor Bouças, continua correndo o boato de que será nomeado nas próximas horas um político estadual para o pôsto.

Na tarde de ontem o secretário interino de Turismo, professor Flexa Ribeiro, reuniu a assessoria do ex-secretário comunicando que resolveu aguardar a nomeação efetiva do titular da Pasta, deixando, dessa forma, pràticamente paralisados todos os empreendimentos que se achavam em andamento nos últimos dias com relação ao IV Centenário da Cidade.

Logo após a reunião dos diretores com o secretário interino, nossa reportagem conseguiu apurar que além do sr. Raul Brunini — integrado no esquema para o desvio de verbas do IV Centenário para a campanha eleitoral do governador carioca à Presidência da República — surgiu, ontem, o nome do sr. Abraão Medina como possível sucessor de Vitor Bouças.

Diario Carioca

Rio de Janeiro, quarta-feira, 24 de junho de 1964

Uma rua desimpedida

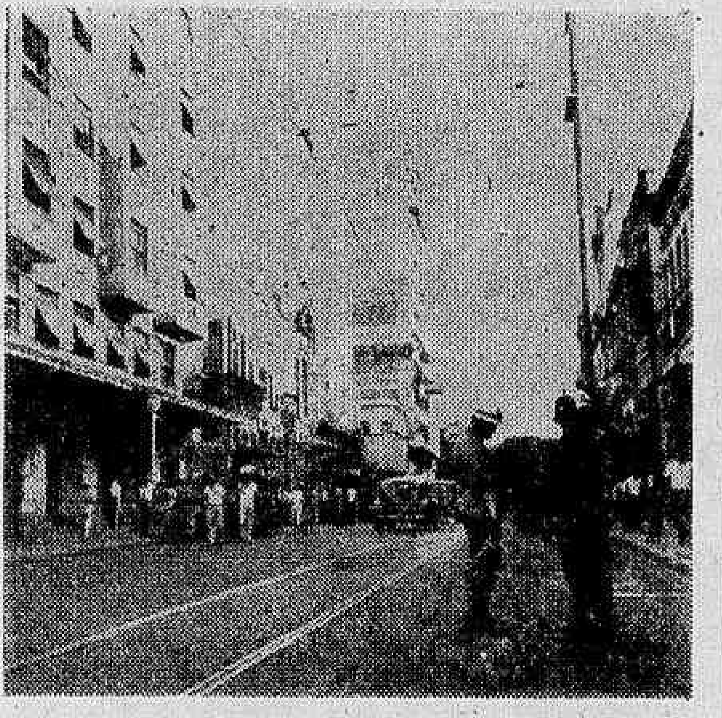

A Rua Acre, é hoje, após os atos arbitrários do coronel Fontenele, uma rua desimpedida, e os comerciantes esperaram em vão, pois o "dono" do trânsito na Guanabara não teve a paciência de explicar-lhes o que estava fazendo, deixando de recebê-los.

Padre Anchieta fêz novos milagres: SP

Duas curas notáveis acabam de ocorrer em S. Paulo: uma grave infecção ganglionar e uma hemorragia mortal desapareceram totalmente, graças à intercessão do padre José de Anchieta, chegando agora ao conhecimento do DIARIO CARIOCA, através da Vice-Postulação da Causa de Anchieta, que foi autorizada a publicar os milagres.

Em carta enviada ao vice-postulador, padre José da Frota Gentil, a sra. Ester de Oliveira Ribeiro (Av. Dr. Arnaldo, 2.217, S. Paulo) narra a própria cura de uma grave infecção ganglionar, sem que os médicos que a tratavam encontrassem uma explicação para o fenômeno. Também o caso de uma hemorragia, estancada repentinamente e ocorrida com o sr. Mário Pacheco e Chaves (Rua Corumbá, 60) com a simples colocação da relíquia de Anchieta debaixo do travesseiro do doente, foi narrada pela irmã do miraculado, da. Maria Pacheco e Chaves.

COMO OCORRERAM OS MILAGRES

Vejamos as cartas das pessoas beneficiadas:

— "Acometida de grave infecção ganglionar, escreve a sra. Ester de Oliveira Ribeiro, e medicada por um especialista de São Paulo, quando já experimentava notável melhora, apareceu-me uma dôr do lado esquerdo que foi aumentando de intensidade, dia a dia, a ponto de tornar-se insuportável".

— "Uma noite, prossegue a missivista, tive e chamar um médico amigo que, depois de minucioso exame, descobriu um gânglio que crescera internamente, comprimindo a aorta e o plexo nervoso da região, causando a dôr".

"Depois do exame, comecei a sofrer ainda mais e, quase desesperada, lembrei-me de recorrer ao Padre Anchieta e pedi-lhe que intercedesse junto a Deus para darme um alívio, prometendo, se atendida, tornar conhecida esta graça. Em seguida, tomei um sedativo, para ver se poderia dormir, o que há muitos dias não ocorria. Adormeci. Quando despertei, pela manhã, nada mais sentia, a dôr havia sumido, como por encanto. Sentia-me bem, quando o dr. Jamra veio ver-me. Nem o dr. Michel Jamra, nem o dr. Procópio Noronha de Figueiredo, meu antigo médico, que descobriu o gânglio, interrogados por mim encontraram explicação para o caso, que considero um milagre. Até hoje, nada mais senti, embora o tratamento continue".

HEMORRAGIA ESTANCADA

Eis a carta de d. Maria Pacheco e Chaves:

— "Estando eu uma noite em casa de meu irmão Mário Pacheco Chaves (Rua Corumbá, 60) que era vítima de uma hemorragia nasal e tendo o seu médico assistente, dr. Cláudio Pedatella, avisado aos seus filhos, Alzira e Elias Pacheco e Chaves, que a vida do seu pai estava em perigo, pois a hemorragia não cessava e já estava perdendo o pulso, lembrei-me do Venerável Padre Anchieta e chamei então o noivo de minha sobrinha, Giordano Domigici e pedi-lhe que colocasse a relíquia de Anchieta em meu irmão, o que foi feito pelo meu sobrinho Elias Antônio, a quem o meu futuro sobrinho pedia que o fizesse. No mesmo instante em que foi colocada em baixo do travesseiro do meu irmão a relíquia, a hemorragia cessou e quando chegou a ambulância para a remoção do doente para o hospital, para que pudesse ser salvo através de uma transfusão de sangue, êle não mais necessitava do socorro. Apesar disso seguiu na ambulância para, no caso de uma possível volta da hemorragia, poder ser acudido a tempo. Acompanhei meu irmão na ambulância e antes de sair, pedi uma explicação ao médico tendo êle respondido: 'Sùbitamente a hemorragia cessou'".

Meus sobrinhos, no momento, não podem assinar êste relato, pois estão todos em viagem. Tão logo regressarem confirmarão o fato mencionado, bem como o médic que assistiu meu irmão, finaliza d. Maria Pacheco e Chaves.

NOVO DIRETOR: PRODUTOS FARMACÊUTICOS

Assumirá, amanhã as funções de diretor do Laboratório de Produtos Terapêuticos o farmacêutico dr. Alberto Tavares de Souza. O ato, com a presença do secretário de Saúde, dr. João de Brito e Cunha terá lugar às 11,30 horas naquele órgão do Govêrno do Estado da Guanabara.

Fontenele não recebeu comerciantes da Acre

Não foram recebidos pelo diretor do Serviço de Trânsito da Guanabara, cel. Fontenele, os senhores Pedro Nardeli, Sergio Ferraz e Licínio Cordeiro, presidentes da Bôlsa de Gêneros Alimentícios, Sindicato dos Atacadistas e Sindicato dos Representantes dos Comerciantes, respectivamente, que tratariam do problema de estacionamento na Rua do Acre.

O encontro estava marcado para às 10 horas da manhã, mas o cel. Fontenele recusou recebê-los por motivo de intenso trabalho no momento, transferindo o encontro para 14 horas, o que não foi aceito pelos citados senhores, que acharam uma descortesia aquêle tratamento.

PROIBIÇÃO CONTINUA

Em sucessivas declarações à imprensa, o diretor de trânsito declara que é irrevogável a sua decisão que proíbe o estacionamento de caminhões na Rua do Acre, para carga e descarga. Disse que mudou o horário que passará para 22 horas até às 9 da manhã do dia seguinte, trabalho que poderia ser feito mais calmamente, sem perturbar o tráfego naquela artéria. Afirmou que os comerciantes se negam a cumprir o horário que determinou, porque terão que pagar mais caro aos homens que trabalham no serviço de carga e descarga e não, como alegam, que não poderiam ficar ali a noite inteira. Nossa reportagem estêve presente à Rua do Acre onde observou um tráfego totalmente desimpedido, livre do engarrafamento que estávamos acostumados a assistir.

"Lins-Lagoa" custa mais Cr$ 25,00

Foi majorado a partir de ontem, de 70 para 95 cruzeiros o preço da passagem do ônibus 446 (Lins-Lagoa), inaugurada no último dia 20, com grande publicidade do govêrno estadual pela Companhia de Transportes Coletivos do Estado da Guanabara — CTC.

A majoração verificada três dias após a inauguração da referida linha, revoltou os moradores tanto do Lins de Vasconcelos como da Lagoa, que após terem ficado sem os lotações que percorriam êsse trajeto, se vêem agora obrigados a pagarem o preço absurdo fixado pela companhia estadual. Um grande número de moradores de Lins, revoltado com a atitude da emprêsa estêve em vias de depredar um dos coletivos.

PROPAGANDA E PREÇO

A Cia. de Transportes Coletivos da Guanabara — CTC — inaugurou no último dia 20 — sábado — com grande publicidade nas emissoras de rádio, televisão e nos jornais a linha de ônibus n. 446 que ligou os bairros de Lins de Vasconcelos à Lagoa, tendo fixado o preço de 70 cruzeiros para a passagem.

Na manhã de ontem, os moradores dêsses bairros foram surpreendidos com o nôvo preço de 95 cruzeiros pela Companhia, que passou a vigorar imediatamente após a fixação, embora o Departamento de Concessões não tenha permitido ou assinado qualquer aumento de sábado até ontem.

Café traz ao Brasil comerciantes alemães

Desde ontem, estão no Rio, 18 comerciantes de café e um comentarista de imprensa, especializado no assunto, todos da República Federal da Alemanha, e um cinegrafista da Suécia. Os alemães cumprirão um amplo programa no Brasil, onde manterão contatos com autoridades e exportadores, visitarão fazendas cafeeiras de São Paulo e do Paraná, além de portos de embarques e entidades de classe.

"SHOW" DA CIDADE

Chacinadores de Caxias

O soldado da Polícia Militar do Estado do Rio, José Ricardo Sabino, conhecido por "Pescoço", foi o primeiro chacinador detido em Caxias, o qual denunciou logo seus comparsas, o guarda noturno de São Gonçalo, Avelino Luís da Silva, o "bicheiro" Wilson Rodrigues e o motorista Antônio Bonfim da Costa, o "Baiano", todos assassinos da companheira de José Francisco da Silva, o "Zé Gordo" Arlete e do menino Wallace, de 18 meses. Em seus depoimentos procuraram acusar Valdemiro Zorotto, conhecido por "Bia", já detido, dizendo Avelino que foi por ele procurado e recebera ordem de convocar a "gang" o que foi feita, recebendo cada, um revólver. Em seguida, rumaram no carro de "Pescoço", que enguiçou, obrigando-os a tomar o de "Baiano", o RJ 33-47-22. Coube a Wilson Rodrigues bater na janela da casa de "Zé Gordo", chamando-o para "cilada da morte", momento em que Avelino matou a mulher e seu filho. Quanto a morte de "Zé Gordo", segundo êles, foi perpetrada por Baraúna, "Peinha" e Delso, que se encontram foragidos. O delegado Sérgio Rodrigues, espera obter a confissão de "Bia", que resiste a tôdas as acusações. A reconstituição da chacina foi efetuada, ontem, tendo Avelino se revelado de um cinismo e frieza impressionantes, superando seus comparsas. Representaram as vítimas, a sra. Janete Cardoso de Oliveira e o menino Jorge Luís Alves de Sousa. Para efetuar a reconstituição do crime — na residência, à porta — o delegado foi forçado a pedir refôrço da Polícia fluminense, que enviou várias praças para o local. As diligências e acareações prosseguiam, momento em que falamos, ontem, à noite, com o comissário Bronszwisk.

Seis divisões no ST

O coronel Américo Fontenele, diretor do Trânsito do Estado propôs ao governador a reestruturação daquele Departamento, com a criação de seis divisões, de engenharia, de contrôle, de habilitação, de emplacamento e de administração e a imediata criação de 165 cargos e funções gratificadas, de vencimentos de 134 a 231.000,00 mensais.

Governanta amordaçada: Leblon

Dizendo que fôra amordaçada e que as equimoses que apresentava no ôlho e pescoço eram provenientes de socos de dois assaltantes, munidos de navalhas, Isa Silva Gomes (solteira, 32 anos, governanta, Rua Redentor n.º 56 — Leblon) foi medicada, ontem no Hospital Miguel Couto encaminhando-se após para a residência onde trabalha, onde se encontrava em companhia do perito Caldas e do detective Rodolfo, chefe do setor de Roubos e Furtos, do 15.º Distrito Policial, a fim de explicar o assalto prepetrado — segundo ela — por dois indivíduos, um de côr preta e outro branco, que tiveram acesso à moradia por se intitularem funcionários da Cia. Telefônica Brasileira.

Nossa reportagem apurou que os ladrões levaram um aparelho de televisão portátil, jóias, dinheiro, uma máquina de escrever e outros objetos. O comissário Armando Pereira, do 15.º DP, nos adiantou que, em princípio, não aceitava a história da vítima, a qual deverá explicar melhor o caso, pois, se estava amordaçada e com as mãos e pés amarrados, como pôde abrir a porta para o funcionário de uma tinturaria. Encerrávamos os nossos trabalhos quando as investigações continuavam no local do assalto.

Milhões do erário para publicidade

Com o Estado deficitário, pagando ao funcionalismo atrasado e não tendo numerário para pagamento da 2.ª quota do aumento decretado em 1.º de fevereiro, o sr. Flexa Ribeiro, secretário de Educação vai gastar milhões de cruzeiros em publicidade de sua Secretaria, conforme autorização publicada no «Diário Oficial», do dia 22, página 11.834.

Cia. de Seguros contra o DNER

Inter Americana Cia. de Seguros Gerais, propôs Ação Ordinária na 2.ª Vara da Fazenda Pública contra a União e Polícia Rodoviária Federal (DNER) objetivando a condenação dos réus ao pagamento da importância de Cr$ 266.967,80 correspondente ao valor dos danos sofridos por Osvaldo Pereira da Cruz, segurado da autora, em virtude de acidente ocorrido em 18-2-62 na Estrada Rio-Teresópolis quando o mesmo dirigia o auto GB 57-05 acidente êste motivado por culpa da Polícia Rodoviária. O juiz Welington Moreira Pimentel julgou, entretanto, à ação improcedente por considerar que não assistia razão à autora de pleitear tal indenização.

Demitidos de acôrdo com o ato

Aceitando os pareceres da Comissão instituída para aplicação do Ato Institucional no Estado, comissão essa presidida pelo sr. Alcino Salazar, secretário de Justiça, o governador demitiu, ontem, por conduta incompatível com a função, o curador de família Arquibaldo Pinto Amando e o escrevente Tristão Martins Filho.

Jovem entre a vida e a morte

Por ter ingerido 40 comprimidos de Cibalena, Vilma Pereira Gomes (19 anos, doméstica, Avenida Paris, 684 — Bonsucesso) foi internada em estado grave no Hospital Getúlio Vargas. O detective de plantão no hospital nada pôde apurar sôbre a causa que teria levado a jovem a tentar o suicídio. Os médicos aplicaram-lhe uma lavagem estomacal, continuando instável seu estado até a hora de encerramento dos nossos trabalhos. O 21.º DP registrou a ocorrência.

Tempo integral para médicos

O sr. Pires Leal, secretário de Administração do Estado entregará hoje ao governador Rafael Magalhães o resultado dos trabalhos da Comissão que estudou a adoção de regime de horário integral para os médicos estaduais.

Inquérito contra o Diário Oficial

O desembargador Carlos de Oliveira Ramos, presidente da 3.ª Câmara Criminal do Tribunal de Justiça enviou ofício ao diretor da Imprensa Nacional solicitando as necessárias providências contra o procedimento injustificável do encarregado do Setor do Serviço de Publicações daquêle Departamento que vem procrastinando a publicação dos editais da referida Câmara no "Diário Oficial" do Estado da Guanabara, Parte III-Diário de Justiça com grave prejuízo para os serviços da Justiça. Levando ao conhecimento do diretor fatos graves que enumera, de publicações de editais posteriores aos dos dias da convocação a despeito da antecedência com que são entregues. Alerta o desembargador que tais fatos poderão constituir, conforme as circunstâncias de que se revistam e as causas determinantes, crime previsto no art. 319 do Código Penal pedindo a abertura de inquérito a respeito para apuração de responsabilidades e conseqüente punição dos culpados.

Dispensados os promotores da comissão

O governador Rafael Magalhães decretou ontem a dissolução da Comissão de Promotores Públicos criada para assessorar as autoridades policiais na apuração das atividades antidemocráticas do Estado. O decreto anuncia que essa comissão concluiu seus trabalhos. Foram assim dispensados os promotores Nerval Cardoso, Joel Ferreira Dias e Marcelo Domingues de Oliveira.

Comerciante esfaqueado

O comerciante João Betoni (31 anos, casado, Rua Camilo Delga, 18 — Vila Ideal — Caxias), com três ferimentos produzidos por faca no tórax, abdome e cabeça, foi internado ontem, à noite, no Hospital Getúlio Vargas. Declarou a vítima que seu agressor é o indivíduo Luís José de Sousa que o abordou quando já se encontrava a poucos metros de sua residência. A Delegacia de Caxias registrou o caso e promove diligências para deter José de Sousa.

Soldados do Exército baleados

Os soldados do Exército, José Carlos de Barros (solteiro, 18 anos, rua senador Nabuco, 444) e Domingos Pereira (solteiro, 20 anos), com ferimentos nas pernas, produzidos por balas, foram medicados no Hospital Salgado Filho, o Méier. Esclareceu os militares, que estão lotados na Companhia do Quartel General do I Exército, terem sido baleados na Rua Joaquim Távora, próximo ao número 27, quando apareceu um carro prêto, cuja chapa não conseguiram identificar, e surgiram os disparos. O fato foi comunicado ao 25.º Distrito Policial.

Morte de Romeu

Hoje o I Tribunal do Júri, será julgado Geraldo Fernandes que no dia 19 de maio de 62, por volta das 19 horas no interior da casa de nº. 146, matou a golpes de faca Romeu dos Santos. O fato passou-se porque Nanci Mendes Ferreira vizinha do acusado e da vítima, estendera peças íntimas em frente ao quatro de Geraldo. Este não gostou passando a discutir com Nanci. Romeu que andava flertando com Nanci, interveio na discussão surgindo luta corporal quando foi morto a facadas.

Intervenção na USEG

O governador Rafael Magalhães decretou ontem intervenção na União dos Servidores do Estado, designando o promotor Joel Ferreira Dias para interventor nessa entidade com a missão de apurar as responsabilidades da mesma.

Na justificativa do decreto, o governador revelou que elementos de orientação antidemocrática desvirtuaram as finalidades da USEG, voltando-se para propagação ideológica esquerdizante e fazendo-a elemento de subversão da disciplina.

Pagamento de impôsto de profissões

Os contribuintes do impôsto de indústrias e profissões que não pagarem o tributo até o dia 30 do corrente, estarão sujeitos à multa de 30% e ao lançamento "ex-oficio" do impôsto, caso não apresentem o recibo da declaração fiscal exigido pelo Departamento de Rendas Diversas. As guias devem ser procuradas na sede do DRD, na Rua Santa Luzia, 11.

Concurso para professor estadual

O sr. Dagomir Azevedo, diretor da Escola do Serviço Público do Estado informou que êsse educandário estará recebendo, até o dia 10 de julho, inscrições para provimento de 360 vagas de professôres de ensino secundário. São necessários 70 professôres de português, 70 de matemática, 45 de história geral e do Brasil, 45 de geografia, 40 de inglês, 50 de ciências e 40 de desenho. Os candidatos só poderão se inscrever para uma única disciplina, na sede da ESPEG, na Av. Graça Aranha, 416.

Rita no Rio canta amanhã com 'pinta'

A cantora italiana Rita Pavone que conseguiu, em apenas um ano, vender 3 milhões e meio de discos no mundo inteiro, estará se apresentando, amanhã, às 21 horas, na TV-Rio.

Com seus cabelos que os melhores cabeleireiros da Europa mantém curtos como o de um menino, com as sardas que os maquiladores se esforçam por fazer sobressair, com seus gestos bruscos, calças compridas e suspensórios, Rita Pavone dará, logo após, às 23 horas, um espetáculo popular no Clube Monte Líbano.

CARAVANA

Uma grande caravana em ônibus especiais sairá da parte fronteira da TV-Rio, às 11 horas, com o objetivo de receber a italianinha Rita considerada a "menor e maior cantora do mundo", que desembarcará no Aeroporto Santos Dumont, às 12 horas e, logo após, será cortejada pelas principais ruas da cidade, até o Copacabana, onde ficará hospedada.

A "coqueluche" mundial do momento ao desembarcar do avião encontrará um numeroso grupo de jovens, chefiados por Jair de Taumaturgo cantando seus grandes sucessos, como "Datemi Un Martello" "Abbiano 16 Anni" "Non e Facile Avere 18 Anni", "Come Te no C'E Nessuno", "Alla Mia Età, entre muitos outros.

TIMBAÚBA

Sôpa de tubarão para craques do Madureira

Afirmando que realmente tomaram sopa de barbatana de tubarão e desmentindo que tivessem comido carne de cobra ou de cachorro, chegaram, ontem, pela "Air France", os jogadores do Madureira.

O giro do Madureira, por gramados do exterior, teve início a 16 de abril último terminando a 21 do corrente. O clube teve lucro irrisório — 5.100 dólares — mas não conseguiu receber o dinheiro do empresário José da Gama, que ficou na Europa, com a esperança de vender os jogadores Batata, Farah, Zezé e Miguel e obter o dinheiro para saldar sua dívida com o clube.

11 VITÓRIAS

Em 17 partidas o Madureira venceu 11, empatou 4 e perdeu 2. Os artilheiros da excursão foram os jogadores Batata e Zezé, que ficaram emprestados, o primeiro ao Torino e o segundo ao Florentina.

O técnico do tricolor suburbano recebeu proposta para treinar uma equipe na China. Como a proposta é excelente, pretende deixar o Madureira tão logo receba à carta confirmando o convite.

REGRESSO

Porque não tinham mais jogos e as despesas aumentavam, à chefia da delegação, em Paris, resolveu regressar imediatamente. O empresário saldou a dívida de 32 dólares com cada um dos jogadores integrantes da delegação que chegou de surprêsa ao Galeão.

Não falou com Cristo por telefone

Voltou à nossa redação a sra. Maria José da Silva Figueredo, autora do livro «A Vida Baseada em Duas Partes, Espiritual e Material», para retificar suas declarações anteriores, de que não fala com Cristo por telefone, não anunciou o fim do mundo e nega que as pessoas não devem ser governadas.

Declara dona Maria José que o que há é uma ligação do espírito com a matéria, fazendo com que ela ouça três vozes masculinas, que pelo sotaque faz crer que sejam de anjos. Percebe que falam do Brasil, do mundo, dos foguetes siderais, da bomba atômica e de hidrogênio.

A VOZ

Continuando sua entrevista, disse a sra. Maria José, que ninguém acredita no que diz, mas que está disposta a enfrentar qualquer médico, para submeter-se a um exame, onde provará sua inteira capacidade mental e mostrará como recebe as mensagens de Cristo. «Nunca falei com Cristo por telefone, o que há é uma ligação direta entre espírito e matéria, onde as três vozes de homens que escuto, condenam a Bomba H, que poderá destruir o Universo».

SUITE POLICIAL

Cá e lá

Juscelino Kubitschek, ex-presidente da República, que teve cassados seu mandato de senador por Goiás e seus direitos políticos, foi convidado para pronunciar 36 conferências nos Estados Unidos recebendo dois mil dólares por palestra sôbre assuntos relativos a América Latina. Terá um lucro de quase cem milhões de cruzeiros e para abiscoitá-los já se acha na Europa de onde seguirá para a América do Norte. Josué de Castro, ex-embaixador do Brasil junto a ONU, em Genebra, cujos direitos políticos foram, também, cassados, foi igualmente convidado para pronunciar conferências e tomar parte em uma mesa-redonda à realizar-se na Universidade de Massachussets, nos Estados Unidos e que se realizará entre 1 e 12 de agôsto.

O tema a ser discutido será "Tendências Políticas e Econômicas da América Latina atual". Depois das conferências o professor brasileiro irá à Califórnia debater os planos de atividade do Instituto de Altos Estudos, Josué de Castro terá, a seu lado, o escritor Aldous Huxley, e personalidades latino-americanas como Otávio Paz, do México, Las Casas, do Peru, Frey, do Chile.

Celso Furtado, economista de valor internacional reputado, teve, também, seus direitos políticos suspensos por dez anos. Seu crime foi ter sido, na qualidade de presidente da SUDENE, um auxiliar prestimoso do govêrno deposto de cujo planejamento econômico se encarregou.

Universidades norte-americanas e de outros países latino-americanos abriram-lhe as portas de seus auditórios para que o renomado economista se fizesse ouvir.

Aguiar Dias, juiz íntegro, de inteligência fora do comum, magistrado que sempre mostrou sua independência e seu caráter, teve seus direitos políticos cassados por dez anos e, em conseqüência, foi pôsto na inatividade, como ministro. Acha-se na Europa espantando os doutos em direito com sua jurídica e seu espírito aprimorado.

Outros nomes ilustres de professôres, escritôres, jornalistas, cientistas podiam ser relacionados nesta lista de homens de cultura perseguidos pelos mentores da aquartelada de 1.º de abril.

Parece, até, que há inveja da capacidade intelectual dos perseguidos, recebidos de braços abertos pelos outros povos.

Aqui combatidos, afastados de tôda atividade política; lá fora festejados, endeusados.